O Almirante Protogenes Pedirá Hoje Irrevogavelmente Sua Exoneração da Pasta da Marinha

Bibliotheca Nacional
Av. Rio Branco, 219

16 PAGINAS 100 REIS

Diario Carioca

16 PAGINAS 100 REIS

Fundador: J. E. DE MACEDO SOARES

Praça Tiradentes n.° 77 | Rio de Janeiro, Quinta-feira, 11 de Julho de 1935 | Anno VIII — Numero 2.139

Um voto luminoso

Depois que o Tribunal Eleitoral do Estado do Rio, por decisão unanime de seus juizes, reconheceu a validade da eleição de Campos, que fôra pasto das mais desenfreadas tentativas de fraude — publicámos, na integra, o brilhante accórdam redigido pelo sr. Abel Magalhães, uma das mais altas expressões da magistratura eleitoral do paiz.

Admiravelmente coordenado, esse voto unanime do Tribunal Eleitoral fluminense, depois de mostrar todas as faces do prisma doutrinario, á sua luz examinou os factos com meticuloso cuidado.

Em primeiro logar ha o fundamento moral do direito, que impede a applicação de um texto legal, no sentido restricto, traduzindo-se no galardão e estimulo do crime, redundando na consagração judicial dos intuitos da pratica criminosa.

O Codigo Eleitoral tem como objectivo final garantir a legitimidade dos mandatos politicos. Nenhum de seus textos, póde contravir a tal objectivo, póde acoitar o escandalo da fraude, premiando com seus frutos o fraudador.

A illuminação do Codigo é, pois, meridiana, descoberta e tranquilla. O seu intuito é a honestidade do voto; a falsidade não se póde encobrir em nenhum de seus dispositivos, não ha casuistica judiciaria que possa escudar a tranquibernia de uma falsificação, redundando num mandato illegitimo em detrimento da verdade eleitoral.

O n. 7 do artigo 197, do Codigo, suspeitando de um escrutinio em que se exprimissem mais ou menos suffragios do que eleitores presentes, mandava annullar taes urnas. A experiencia mostrou o exaggero dessa suspeita, constatando-se a mór parte das vezes equivocos e descuidos nas assignaturas das listas em logar de evidente intenção dolosa. A reforma do Codigo Eleitoral supprimiu justificadamente esses requintes de precauções; comtudo, o excesso ou a carencia do numero de sobrecartas na urna, confrontado com o numero de eleitores participantes do pleito do numero 7 do artigo 197, entende-se restrictamente no processo do escrutinio perante a mesa receptora. Eleição valida e correcta redunda forçosamente em urna correcta e valida.

Se a fraude ataca uma eleição correcta, não invalida a urna valida. Se o fizesse colheria immoralmente o fruto de seus desatinos, o crime beneficiando o criminoso. O dever elementar da justiça, o minimum ethicum a que alluda o accórdam do sr. Abel Magalhães, consiste em desmascarar os falsificadores, punindo a falsidade.

Uma eleição provinda da fraude ou supposta fraudulenta recáe no cutelo do n. 7, do artigo 197, do Codigo Eleitoral. Como, porém, dar semelhante tratamento a uma eleição nimiamente legal, apenas porque a fraude nas suas simulações foi até o escandalo da violencia, no esforço de annullar o voto legitimo?

A eleição honesta deve ser resguardada pela lei; a lei não póde ser o instrumento do crime para locupletar o criminoso.

O attentado dos chefes e advogados da União Progressista aggravou-se, tanto pela inhabilidade dos bandidos que o perpetraram, como pelo rastro vergonhoso que deixaram em todos os documentos eleitoraes.

Na acta dos trabalhos da mesa receptora, em Campos, o juiz presidente teve o cuidado de assignalar as menores irregularidades observadas. Assim, antes da abertura da urna, deante da turma apuradora, já se sabia, pela leitura daquelle documento, que fôra observada na tampa da caixa uma ligeira fresta, portanto capaz, como se experimentou, de dar passagem a uma sobrecarta do modelo usado no escrutinio.

Aberta a urna, foram retiradas 290 sobrecartas, correspondentes a 290 votantes; mas, no fundo, lá estavam duas sobrecartas colladas, as quaes eram de modelo completamente diverso das demais, com dizeres diversos, e as rubricas em breve: Luiz Paiva e G. A. S. Mayor, respectivamente, para o presidente e secretario, quando, nas legitimas, um e outro tinham rubricado com a assignatura por extenso: Luiz da Silveira Paiva e Guaracy Albuquerque Souto Mayor.

Todos esses, e mais outros detalhes foram consignados na acta da reunião da junta apuradora, a qual indeferiu o requerimento de pericia, immediatamente formulado pelos prejudicados, preferindo devolver a urna e todos os documentos á decisão do Tribunal Regional.

Sabe-se que a União Progressista não se limitou á tentativa de fraude contra a urna de Campos. Para impedir a pericia, roubou da gaveta da escrivaninha do presidente do Tribunal no seu gabinete, não sómente as duas sobrecartas falsificadas, como mais onze destinadas a servirem de confrontantes nos trabalhos periciaes.

Frustrada a pericia por um novo crime, restavam as actas da mesa receptora e da mesa apuradora e os protestos das partes que, egualmente, documentavam os factos. O Tribunal viu, nessas circumstancias indiciaes, elementos bastantes de convicção sobre a tentativa de fraude e seus autores. Faltava, porém, a maior de todas, a prova material da utilidade do crime, a descoberta formal dos interesses por beneficiados.

Na eleição de 14 de outubro, de 1934, apurou-se o seguinte resultado, na 13ª secção da 4ª zona (São Gonçalo de Campos):

Radicaes	176 votos
Progressistas ..	74 votos
Socialistas	44 votos

Tudo fazia prever, pois, que, no escrutinio de 26 de maio de 1935, ordenado pelo Superior Tribunal, depois de annullado o anterior, a alliança Radical-Socialista esmagasse o adversario Progressista. Dessa previsão amargosa gerou-se a determinação do crime. Effectivamente aberta a urna, apurado o pleito de maio, o resultado da apuração foi:

Radicaes-Socialistas	174 votos
Progressistas ..	77 votos

Nenhuma duvida poderia subsistir. O crime estava descoberto e reconstituido nos seus minimos detalhes.

O Tribunal Superior Eleitoral vae agora apreciar, em grão de recurso, a justa, honesta e juridica decisão unanime do Tribunal Regional fluminense. Temos a maxima confiança nos preclaros juizes, que assumiram a ingrata e difficil tarefa de organizar legitimamente os poderes politicos, federaes e estaduaes do paiz. Nenhum delles julga um feito dessa importancia sem o estudo exaustivo dos factos e das razões juridicas que os envolvem. A fraude perpetrada pela União Progressista foi a mais insolente, a mais grosseira e brutal que é possivel. As assuádas e aggressões que se permittiram membros graduados desse partido, contra a magistratura fluminense, deram a imagem espelhada da consciencia dos criminosos endurecidos.

Não escreveriamos, portanto, para sermos lidos pelos illustres magistrados que vão julgar a causa do Estado do Rio de Janeiro, mas para elucidarmos o commum dos leitores, para esclarecermos os coestaduanos sobre a qualidade da gente que aspirou o seu governo e, ainda hoje, manobra nas sombras da felonia para obtel-o.

J. E. de Macedo Soares

A Punição Disciplinar
De Dois Officiaes do Exercito

Presos por vinte dias os capitães Carlos Amorety Osorio e Oeste

ESTES CONFESSARAM HAVER PARTICIPADO DAS ULTIMAS REUNIÕES DA A. N. L.

Porque não foram punidos o major Costa Leite e o capitão Triffino Corrêa

General Eurico Gaspar Dutra

Foi noticiado o comparecimento de alguns officiaes do Exercito nas ultimas reuniões politicas da Alliança Nacional Libertadora, partido em cujo programma figuram varias reivindicações, theses e planos de caracter considerado subversivo. Em face dessas informações, as autoridades militares determinaam que os officiaes cujos nomes haviam sido apontados declarassem se, effectivamente, participaram daquellas reuniões, contrariando assim os regulamentos e as ordens superiores.

Os capitães Carlos Amorety Osorio e Oeste, interpelados neste sentido, responderam affirmativamente, motivo pelo qual foram punidos disciplinarmente, devendo cumprir a pena de vinte dias de prisão cada um. O major Carlos da Costa Leite e o capitão Triffino Corrêa, tambem citados nas denuncias levadas ao conhecimento do Ministerio da Guerra, responderam pela negativa, razão pela qual nenhuma penalidade lhes foi imposta.

O ALMIRANTE
Protogenes Guimarães Vae Deixar Já o Ministerio

O TITULAR DA PASTA DA MARINHA FORMULARA' HOJE AO GOVERNO O SEU PEDIDO IRREVOGAVEL DE DEMISSÃO

Almirante Protogenes Guimarães

Ha varios dias os jornaes vêm noticiando que o almirante Protogenes Guimarães deixará o Ministerio da Marinha dentro de breves dias. Segundo as versões surgidas, aquelle chefe militar, eleito deputado pelo Estado do Rio, optaria pelo mandato parlamentar, deixando de fazer parte do governo.

Interrogado pelos representantes dos jornaes, o titular da pasta da Marinha tem feito "blagues", com o intuito de despistar a reportagem. Ainda hontem, o almirante Protogenes Guimarães negou-se a fazer declarações precisas, nada adiantando sobre a sua permanencia ou o seu afastamento do Ministerio.

Podemos affirmar, todavia, que hoje á tarde o almirante Protogenes pedirá demissão em caracter irrevogavel.

Aliás, esta é a quarta vez que o actual ministro da Marinha manifesta desejo de deixar o governo, formulando ao presidente Getulio Vargas o seu pedido de demissão. A ultima dellas foi quando o almirante Protogenes subiu para S. Lourenço, onde fez uma curta estação de aguas.

Podemos adiantar que o ministro demissionario já alugou casa, dispondo sua vida de accordo com a sua nova situação de deputado.

A Situação do Café

Reune-se finalmente, hoje, o convenio dos Estados productores de café. Por estas columnas temos examinado, succintamente, os varios aspectos do problema commercial do café brasileiro, do grave problema com que se vão defrontar os representantes estaduaes.

Grave problema, dissemos, e não exaggerámos. Mas é preciso notar que elle não é grave por si mesmo, porque senão assim o fizemos. Com as successivas valorizações gerámos e fortalecemos a competição, no Exterior, e gerámos e fortalecemos a psychose do artificialismo, no Interior. Ampliámos a capacidade aggressiva dos adversarios, e reduzimos a nossa capacidade de resistencia. Demos a outrem recursos e animo para a luta, e inoculámos no proprio organismo a morphina da renuncia, do desanimo, da capitulação, — da inhibição retencionista e das allucinações pyrotechnicas.

Urge que do convenio de hoje parta o movimento de reacção contra essa mentalidade suicida.

Ha, em torno dos problemas commerciaes do nosso café um tremendo confusionismo, criado por interesses de certos grupos, e alimentado pela incompreensão de uns e pela ingenuidade de outros.

Surgiu agora, ou melhor, resurgiu como novidade sensacional, o velho argumento dos retencionistas e valorizadores: de que o nivel do preço-externo não influe sobre o consumo, isto é, de que os preços accessiveis não ampliam mercados. Para os adeptos dessa theoria curiosissima, podemos elevar á vontade as cotações, porque venderemos sempre as mesmas quantidades, recebendo, entretanto, muito mais libras e dollares. Se tanto simplismo representasse a verdade não haveria crises, nem difficuldades cambiaes, nem deficits orçamentarios.

Concedemos, porém, que esse dispauterio seja verdade inconteste; admittamos que os preços em nada influem sobre o consumo. Ainda assim, ainda em tal hypothese absurda, a elevação dos preços externos do café nos seria catastrophica, porque alimentaria a competição, porque daria novo alento aos concurrentes que já arrebataram boa parte dos mercados mundiaes.

Temos, na luta pelo dominio desses mercados, todos os trunfos em nossas mãos: mais baixo custo de producção, maior variedade e maior regularidade de supprimento, maiores facilidades de transporte para os portos e para o Exterior, e melhor organização agricola. Fracassar, capitular com tantas e tão decisivas vantagens em nosso favor, seria o mais triste attestado de incapacidade que poderiamos passar a nós mesmos.

"A SÃO PAULO" Companhia Nacional de Seguros de Vida

SUCCURSAL NESTA CAPITAL: AVENIDA RIO BRANCO N.° 131 — 1.° ANDAR

Directores — DR. JOSE' MARIA WHITAKER
DR. ERASMO I. DE ASSUMPÇÃO
DR. J. C. DE MACEDO SOARES

A SUBSTITUIÇÃO DOS COMMANDANTES DOS ENCOURAÇADOS "SÃO PAULO" E "MINAS GERAES"

SERÃO HOJE NOMEADOS OS CAPITÃES DE MAR E GUERRA PAULO DA ROCHA FRAGOSO E GALDINO PIMENTEL DUARTE

O almirante Protogenes Guimarães despachará hoje pela ultima vez com o presidente Getulio Vargas. Estamos seguramente informados que, entre os actos assignados nesse despacho, destacam-se as nomeações dos novos commandantes dos encouraçados "S. Paulo" e "Minas Geraes", que recairão, respectivamente, nos nomes dos capitães de mar e guerra Paulo da Rocha Fragoso e Galdino Pimentel Duarte, ambos servindo actualmente no Estado-Maior da Armada. Os novos commandantes dos principaes navios da esquadra brasileira substituem os officiaes de egual patente Joaquim Cordeiro Guerra e Alberto de Lemos Bastos.

O Primeiro Anniversario da Promulgação da Carta Magna Brasileira

COMO O CHANCELLER MACEDO SOARES RESPONDEU AO CONVITE DO BISPO AUXILIAR DE S. PAULO

O sr. José Carlos de Macedo Soares, ministro das Relações Exteriores, enviou a D. José, bispo auxiliar de S. Paulo, o seguinte telegramma, em resposta ao convite que, em nome da Federação das Congregações Mariannas, dirigiu a s. ex. para assistir á commemoração do 1.º anniversario da promulgação da Constituição Brasileira:

"Venho communicar a v. ex. reverendissima, pedindo-lhe a fineza de transmittir aos demais signatarios do amavel convite com que me honrou a Federação das Congregações Mariannas, que me sinto sobremaneira obsequiado com tamanha distincção, que muito lhes agradeço a todos, e á qual, entretanto, deploro infinitamente estar inhibido de corresponder, devido a numerosos compromissos que tive de assumir ao regressar ao Brasil, muito delles ligados á actuação do nosso paiz nos trabalhos da pacificação do Chaco, e por motivo, tambem, de varios serviços de natureza urgente que aguardavam decisão minha, no Itamaraty, á volta de Buenos Aires. Teria grande satisfação em tomar parte na commemoração do primeiro anniversario da Constituição da Republica, cuja elaboração foi insigne honra para mim collaborar como deputado de São Paulo e que, nas mesmas condições, subscrevi. Esperando que v. ex. reverendissima e todos os que me honraram com tão gentil convite me relevem, rogo aceitem os renovados agradecimentos do patricio e amigo obrigadissimo. (a.) José Carlos de Macedo Soares".

A Promulgação da Constituição de São Paulo

TELEGRAMMAS TROCADOS ENTRE O GOVERNADOR ARMANDO DE SALLES E O CHANCELLER MACEDO SOARES

Por motivo da promulgação da nova Constituição do Estado de S. Paulo, o sr. Armando de Salles Oliveira, governador desse Estado endereçou o seguinte telegramma ao sr. José Carlos de Macedo Soares, ministro das Relações Exteriores:

"Em meio de intenso jubilo do povo paulista, acaba de ser promulgada a nova Constituição politica deste Estado. Congratulo-me cordialmente com v. ex. por esse facto, que traduz plenamente aspiração de S. Paulo, no seu justo desejo de trabalhar pela maior grandeza do Brasil e da Republica. Attenciosas saudações. (a) — Armando de Salles Oliveira."

O ministro das Relações Exteriores respondeu nestes termos:

"A communicação que acabo de receber de v. ex. da promulgação da nova Constituição politica do Estado de S. Paulo em meio de intenso jubilo do povo paulista encontra em meu espirito e no meu coração a repercussão mais alta e mais sympathica. Em plena communhão com os ideaes do Brasil e da Republica de cuja grandeza o povo de S. Paulo é fundamental segurança e exemplo permanente, participando das nobres vibrações e dos sentimentos que nesta hora dominam o nosso Estado, agradeço a v. ex. suas congratulações nas quaes se enaltece a nossa ansia commum pela prosperidade e pela gloria de S. Paulo e do Brasil. Attenciosas saudações. (a) — José Carlos de Macedo Soares."

Enfrentando a Opposição

O GOVERNO INGLEZ E OS DEBATES NA CAMARA DOS COMMUNS

LONDRES, 10 — (A. B.) — O primeiro importante debate sobre os negocios internos, desde a reconstrucção do ministerio, verificou-se hontem á noite, na Camara dos Communs, sobre a politica do desemprego e o problema de armas especiaes. O sr. Greenwood, do Partido Trabalhista, perguntou ao governo se não pediam credito para o melhoramento no commercio, pelo qual não eram responsaveis, mas tinham levantado esperanças que foram incapazes de satisfazer.

Caiu do bonde

A' Praça da Republica, foi victima de queda de um bonde o operario Orlando Rodrigues de 21 annos morador á rua do Mercado nº. 34.

Orlando que teve o malleolo esquerdo fracturado, recebeu os soccorros do Posto Central de Assistencia.

Quebradas Todas as Vidraças!

A PROVIDENCIA ADOPTADA PELO GOVERNO URUGUAYO

MONTEVIDE'O, 10 (U. P.). — Calcula-se que as perdas causadas pelo furacão de oito do corrente, só em vidraças e janellas partidas ascendem a um milhão de pesos. Por esse motivo e como consequencia das diversas queixas apresentadas sobre o augmento do preço dos vidros, o governo resolveu decretar a livre importação desse artigo no paiz, adoptando, outrosim, outras medidas afim de evitar qualquer exploração.

Retalhou a navalha o rosto do antagonista

BRUTAL AGGRESSÃO EM UM TREM DA RIO D'OURO

O operario Quelasco de Almeida, casado, com 29 annos de edade e residente á estação de Areia Branca, viajava hontem, á noite, em um comboio da E. F. Rio D'Ouro, com destino á Inhaúma. Nessa estação, Almeida procurou saltar mas fel-o tão desastradamente que pisou no pé de José Ferreira da Silva, tambem operario e morador á rua Augusto Cesar s|n, em Belford Roxo.

Individuo de máos bofes, José Ferreira zangou-se e invectivou Almeida, terminando por aggredil-o, barbaramente, com uma navalha de que estava armado. Praticada a aggressão, quiz Ferreira se evadir, mas foi preso pelo sargento da Policia Militar Arnaldo Henrique de Oliveira, e conduzido á delegacia do 22º districto, onde o commissario Mello Moraes o autuou.

A victima, que recebeu ferimentos incisos nas faces e região mentoral esquerda, teve os soccorros do Posto de Assistencia do Meyer, sendo a seguir, removida para o Prompto Soccorro onde se encontra hospitalizada. Os passageiros do trem, indignados com a brutal aggressão, quizeram lynchar Ferreira, só não o fazendo devido a intervenção do sargento Oliveira.

Perdeu o equilibrio

E CAIU AO SOLO, FICANDO COM A PERNA ESQUERDA FRACTURADA

O gerente do Café Redemptor, Manoel Ferreira de Lima, de nacionalidade portugueza, com 48 annos, morador á rua Guedes n. 67, casa I, viajava no estribo de um electrico da Light, quando ao passar o vehiculo pela rua Frei Caneca, perdeu o equilibrio e caiu ao solo, ficando, em consequencia com fractura exposta da perna esquerda, além de contusões e escoriações pelo corpo.

Soccorrida pela Assistencia, a victima foi a seguir hospitalizada no Prompto Soccorro.

A Situação Politica

Sergipe promulgará a sua Constituição a 16 do corrente — O sr. Benedicto Valladares partiu para o Rio — A Constituinte paulista transformar-se-á em Assembléa Ordinaria

Continúa a ser feita aos poucos a constitucionalização dos Estados.

Ha dois dias foi a vez de São Paulo e hontem a de Pernambuco.

O proximo Estado a retornar ao regime da lei é Sergipe, cuja Constituição deverá ser promulgada a 16 do corrente.

PARTIU DE BELLO HORIZONTE O SR. BENEDICTO VALLADARES

Noticias de Bello Horizonte informam que o sr. Benedicto Valladares partiu hontem de Bello Horizonte com destino a esta capital. O governador mineiro viaja de automovel.

INTEIRAMENTE RESTABELECIDO O GOVERNADOR BAHIANO

Na capital bahiana foi hontem rezada missa em acção de graças pelo completo restabelecimento do governador Juracy Magalhães.

O REGRESSO DO SENHOR OCTAVIO MANGABEIRA

Passageiro do avião da "Panair", é esperado hoje, no Rio, o sr. Octavio Mangabeira, que fôra a S. Salvador afim de participar dos trabalhos do Congresso da Opposição bahiana.

PROMULGADA A CONSTITUIÇÃO PERNAMBUCANA

RECIFE, 10 (U. P.) — Foi hoje promulgada a nova Constituição do Estado. A' solennidade compareceram o governador, seu secretario, os consules estrangeiros e demais personalidades de destaque.

A SITUAÇÃO PERNAMBUCANA

Noticias de Recife informam que será fundado naquella capital um novo partido politico da opposição, que já deverá apresentar-se nas urnas, por occasião das proximos eleições municipaes.

Conforme se sabe, a opposição pernambucana soffreu um duro revéz no pleito de 14 de outubro, sendo amplamente batida pelo partido situacionista. O proprio chefe do grupo opposicionista, o sr. João Alberto, em face da derrota, desistiu de tomar posse da cadeira de deputado constituinte, sendo-lhe por isso cassado o mandato.

Parece, entretanto, que essa nova arregimentação dos elementos opposicionistas não surtirá melhor effeito, pois a situação do partido dominante é das mais solidas.

INSTALLADA A ASSEMBLE'A LEGISLATIVA DE S. PAULO

SÃO PAULO, 10 — (A. B.) — Sob a presidencia do sr. Benedicto Montenegro, realizou-se hoje, a primeira sessão da Assembléa Legislativa do Estado de São Paulo. Os trabalhos foram iniciados ás 14.50 horas com a presença de 44 deputados.

O sr. presidente declarou que nos termos do artigo 24, do Regimento interno a primeira sessão deveria realizar-se com qualquer numero de deputados sob a direcção da mesma mesa, que dirigiu os trabalhos da Constituinte, mas a Constituição ed São Paulo manda proceder a eleição de nova Mesa. Nessas condições, consultou á Casa se deveria proceder logo a eleição ou se essa deveria ser adiada.

Pediu a palavra o deputado Henrique Bayma, que opinou pela eleição immediata, uma vez que muitos deputados deverão se ausentar da capital, por alguns dias.

A proposta do leader da maioria foi approvada e o sr. presidente suspendeu a sessão, por 15 minutos para que os deputados preparassem suas cedulas.

Foram collocadas sete urnas sobre a mesa da presidencia, emquanto eram feitas as cedulas na secretaria da Assembléa.

Procedida a apuração, verificou-se o seguinte resultado: presidente: Laerte Assumpção 33 votos; 1º vice-presidente, Benedicto Montenegro, 30 votos; 2º vice-presidente, Alarico Caiuby 51 votos; 1º secretario, Augusto de Souza e Silva 31 votos; 2º secretario, Renato Bueno Netto 30 votos; 3º escretario, padre Luiz Abreu 33 votos; 4º secretario Toledo Artigas, 31 votos.

Terminada a apuração, o padre Luiz Abreu eleito 3º secretario pediu a palavra para apresentar a sua renuncia. Procedida uma nova eleição para o preenchimento do cargo de 3º secretario, verificou-se a sua impossibilidade, em virtude de só restar 29 deputados presentes.

Nessas condições ficou determinada uma nova eleição para amanhã.

O SR. CUNHA MELLO ALTEROU OS TERMOS DO SEU TELEGRAMMA?

MANA'OS, 10 (A. B.). — O deputado estadual João Gonçalves enviou uma carta a "O Jornal", desta capital, dizendo que o sr. Cunha Mello alterou profundamente seu telegramma sobre a situação amazonense. Accrescenta o missivista que não é de estranhar que outro despacho seja deturpado. Diz, ainda, que tal procedimento não recommenda um senador da Republica.

Soube-se aqui do verdadeiro texto do telegramma pelo correspondente do "O Jornal" no Rio, causando o facto commentarios contradictorios.

CANDIDATO A DEPUTADO

MANA'OS, 10 (A. B.). — O sr. Alexandre Carvalho Leal iniciou pela imprensa a propaganda da sua candidatura a deputado federal. O candidato é dos mais sympathicos á opinião publica amazonense.

UM VOTO DE LOUVOR AO AO GENERAL RABELLO

RECIFE, 10 (A. B.) — A Assembléa Constituinte, encerrando como tal seus trabalhos, na sessão de hontem, approvou um voto de louvor ao general Manoel Rabello, commandante desta Região Militar, pelas obras que vem realizando á frente desse commando, reputadas de grande interesse para Pernambuco.

HOMENAGEADO O SR. HENRIQUE BAYMA

S. PAULO, 10 (A. B.) — A bancada pecelsta homenageou, hoje, o seu leader, deputado Henrique Bayma, offerecendo-lhe um almoço intimo, no Automovel Club. Estiveram presentes todos os deputados da bancada, bem como o sr. Piza Sobrinho, secretario da Agricultura, e o sr. Leven Vampré. A' sobremesa falou, saudando o deputado Henrique Bayma, a deputada Maria Thereza de Barros Camargo. Terminado o almoço, a bancada, incorporada, dirigiu-se á residencia do sr Laerte Assumpção, visitando-o.

ESPERADOS EM BELEM OS SRS. CONDURU' E DEODORO DE MENDONÇA

BELEM, 10 (A. B.) — Estão sendo esperados amanhã, nesta capital, o senador Abelardo Condurú e o deputado Deodoro de Mendonça, que viajam a bordo de um dos aviões da Panair. Affirma-se que, por intermedio do senador Abelardo Condurú, conforme telegraphámos anteriormente, serão tratadas as negociações da approximação entre os baratistas e o Partido Popular. No seio da propria Assembléa sente-se já um novo periodo de franca harmonia de vistas entre a corrente baratista e os seus adversarios.

VOTADO EM PRIMEIRA DISCUSSÃO O PROJECTO DA CONSTITUIÇÃO BAHIANA

BAHIA, 10 (A. B.) — Em primeira discussão, foi votado o projecto da Constituição do Estado.

PARA O PALACIO DA JUSTIÇA E O MONUMENTO A RUY BARBOSA

BAHIA, 10 (A. B.) — O artigo 5º das Disposições Transitorias do projecto de Constituição autoriza a abertura de um credito de cinco mil contos, que serão empregados na construcção do palacio da Justiça e na ereção do monumento a Ruy Barbosa.

ENVENENOU-SE!

IMPRESSIONANTE TENTATIVA DE SUICIDIO NO AYMORE' PALACE HOTEL

Hospedada desde o dia 8 no appartamento n. 55 do Aymoré Palace Hotel, á rua Carlos Sampaio n. 55, a joven senhora despertava a curiosidade geral pelo seu estranho modo de viver. Não saia do aposento. As refeições, tomava-as no proprio quarto e visitas não as recebia.

Hontem á noite, pela primeira vez, a senhora, que estava separada, ha tempos, do marido, recebeu a visita de um homem que parecia querer tentar a reconciliação. Conversaram os dois, longamente, na sala de espera do hotel, e mal a visita se retirou pediu ella ao ascensorista que fosse buscar uma garrafa de leite.

Recebido o alimento, trancou-se no quarto e instantes depois gemia continuamente. Alarmado, o cabineiro solicitou o auxilio do commissario Deocleciano Martins, do 6º districto, que, indo ao local, procedeu o arrombamento da porta.

Verificou-se então que a joven se envenenára. Sobre a mesinha, um vidro com um pó escuro, parecendo cyanureto de potassa, attestava o facto. Immediatamente foi a quasi suicida transportada para o Posto Central de Assistencia, e a seguir removida para o Prompto Soccorro, onde se acha hospitalizada. E' ella dona Aida Costa Bastos, de 26 annos, casada e separada do marido. Segundo declarou, ante-hontem, á gerente do hotel, o seu esposo é um pessimo individuo, beberrão, e que a maltratava muito.

O estado de d. Aida Bastos é gravissimo.

Associações

UNIAO BENEFICENTE DOS VENDEDORES AMBULANTES

Está sendo convidados, em 2ª convocação, os associados desta associação para assistir á assembléa geral extraordinaria a realizar-se hoje, ás 19 1|2 horas, na sua séde social, á rua Senador Pompeu n. 229, sobrado para a nomeação de alguns cargos vagos na direcção provisoria, assim como outros assumptos de interesse associativo.

Para fiel observancia do decreto que dispões sobre o calculo dos emolumentos consulares

O director das Rendas Aduaneiras recommendou aos Inspectores das Alfandegas, chefes das Commissões de Inspectores e Adminitradores das Mensas de Rendas Federaes, a fiel observancia do art. 7º do decreto nº. 23.801, de 25 de janeiro de 1934, que dispõe.

"O calculo dos emolumentos consulares será effectuado na razão de 3 francos suisso por mil réis, ouro, ao invéz de 55 centavos americanos".

Determinou, ainda que se proceda a revisão, a partir do decreto citado, de todos os emolumentos consulares pagos em documentos vindos em navios procedentes de portos onde não hajam consulados brasileiros, notadamente de: Aruba Mobile, Immighan, Hull, differenças encontradas dos consignatarios dos navios.

CLINICA DE VIAS URINARIAS

Dr. Samuel Kanitz

Membro da Sociedade de Urologia da Allemanha, ex-assistente dos professores Lichtemberg, Lewin, Joseph, de Berlim e Haslinger, de Vienna. Especialistas em doenças dos Rins, Bexiga, Prostata, Urethra, Doenças de Senhoras, Diathermia, Ultra Violetas. Consultorio: 7 de Setembro, 42-Sob., das 13 ás 17 horas Phone: 23-3531.

Aggredido a páo

Paulo Placido Teixeira de Faria, com 31 annos, domiciliado á rua Benedicto Hyppolito n. 118, foi soccorrido hontem pela Assistencia, por apresentar contusão no thorax, em consequencia de uma aggressão a páo proximo á sua residencia.

Depois de medicado retirou-se.

A cadeia não regenera

UMA REPORTAGEM NA CAPITAL AMAZONENSE

MANA'OS, 10 (A. B.) — Um reporter d'"O Jarnal" conseguiu sensacional reportagem na Casa de Correção, onde passou doze horas em companhia dos meliantes ali recolhidos. Conseguiu o reporter declarações interessantes, obtendo a confissão de autores de roubos importantes assim como de projectos que estavam archictetados para á saida da prisão.

O fallecimento do director da succursal dos Correios de Botafogo

Falleceu, hontem, ás primeiras horas da manhã, em sua residencia, á rua Voluntarios da Patria, 268, o sr. Antonio de Padua Fleury, 2º official da Directoria Geral dos Correios e director da succursal de Botafogo.

O extincto, que era filho do Estado de Goyaz, vinha ha longos annos prestando o melhor de sua actividade aos serviços da repartição a que servia, sempre com muito zelo e grande dedicação, tendo desempenhado varias commissões de realce, deixando em todas ellas o traço vivo da exacção mais efficiente. As promoções que logrou no curso de sua carreira de funccionario exemplar foram todas ellas o premio de justos meritos. Caracter bem formado, inclinado sempre á pratica do bem, com um grande circulo de relações de amizade, o seu passamento foi muito sentido, causando viva consternação entre quantos o conheciam. O enterramento realizou-se ás 17 horas, no cemiterio de S. João Baptista, com grande acompanhamento, saindo o feretro da residencia acima.

Uma festa da intelligencia em torno de uma machina

Com a presença do ministro da Educação, dr. Gustavo Capanema, dr. Lourival Fontes, director geral de Turismo, dr. Herbert Moses, presidente da A. B. I., de jornalistas e intellectuaes, todos especialmente convidados, inaugura-se, hoje, a exposição da primeira machina de cylindro para impressão de trabalhos de arte, fabricada no Brasil.

Sendo alviçareiro tal acontecimento para o futuro da industria do livro e do jornal em nossa terra, um grupo de intellectuaes brasileiros resolveu patrocinar a inauguração da alludida machina, promovendo, em torno della, uma solennidade festiva, para melhor traduzir a sympathia com que o pensamento brasileiro recebe tão grata iniciativa que visa substituir, libertando, a importação estrangeira de machinas de impressão pela de fabricação nacional, pois que a nova industria tem a sua officina de montagem á rua do Senado n. 217, fundindo as varias peças em estabelecimentos do genero desta capital.

Haverá uma mesa de doces e uma taça de champagne aos convidados. A solennidade está marcada para ás 16 horas de hoje no local acima.

NA CAMARA dos Deputados

SOLICITADAS, AO MINISTRO DA VIAÇÃO, INFORMAÇÕES SOBRE A CONSTRUÇÃO DE UMA USINA HYDRO-ELECTRICA NO RIO PARAHYBA

Votos de congratulações — Projectos e requerimentos approvados — O Codigo de Minas

A sessão de hontem na Camara foi iniciada com a presença de 102 deputados, occupando a presidencia o sr. Antonio Carlos.

A acta provocou restricções do sr. João Cleophas, que tambem, pedia inscripção para falar em explicação pessoal, afim de refutar o discurso que o sr. Barbosa Lima Sobrinho, pronunciou ha dias.

Na hora destinada ao expediente, occupou a tribuna o sr. Eurico Souza Leão, tratando da politica pernambucana. Disse ter sido chamado a debate pelo sr. Barbosa Lima Sobrinho, que havia appellado para o seu testemunho quanto a factos verificados na politica do seu Estado. Accudia, por isso com prazer, ao referido appello e, logo, passou a relatar factos e coisas ligadas ao movimento partidario em Pernambuco.

A CONSTITUCIONALIZAÇÃO DE PERNAMBUCO

Em seguida o sr. Domigos Vianna occupou a tribuna para justificar um requerimento, que foi approvado, solicitando á Camara um voto de congratulações pela promulgação da Carta Magna de Pernambuco.

O ANNIVERSARIO DA ESCOLA DE AVIAÇÃO MILITAR

O sr. Antonio Carlos submetteu, a seguir, á Camara o requerimento de congratulações com a Escola de Aviação Militar pela passagem do seu anniversario.

PROJECTOS APPROVADOS

Foram approvados, na ordem do dia, os seguintes projectos, em 1ª discussão os de numeros 5-A que modifica e amplia certas disposições dos decretos nºs. 27737 de 1933, e 23835 de 1934 relativas á exportação de frutas e o de nº. 218, concedendo premio para o inventor de uma machina para extrahir céra de carnau'ba. Em 2ª discussão, o substitutivo ao projecto 92, dispondo sobre os officiaes aviadores, submarinistas e medicos radiologistas do Exercito e da Armada, quando invalidados em serviço, e o de nº. 97, instituindo as profissões de advogado-academico e de advogado provisionado, regulando o exercicio dessas profissões e da de solicitador.

Em 3ª discussão foi approvado o projecto nº. 81 autorizando a abrir o credito especial de 84:029$600, para indemnizar o Estado de Pernambuco das despesas realizadas no Patronato Agricola "João Coimbra".

REQUERIMENTOS APPROVADOS

Foram approvados os requerimentos de informações sobre promoção na Directoria Nacional de Saude e Assistencia Medico-Social, outro sobre saldos da E. F. Noroeste do Brasil e, finalmente, sobre a divulgação da Constituição de 18 de julho.

APPROVANDO UM VE'TO

Por 128 votos contra 73 foi approvado o véto presidencial á resolução legislativa approvando o projecto 28 que declara insubsistente o decreto de 18 de agosto de 1922, na parte referente aos officiaes do extinto quadro de contadores transferidos para a reserva de 1ª linha do Exercito.

Falaram primeiramente o sr. Ascanio Tubino defendendo o parecer da Commissão de Justiça e os srs. Ribeiro Junior e Domingos Velasco, combatendo o veto.

O CODIGO DE MINAS

Approvado em 2ª discussão o projecto 112 que proroga até 10 de julho de 1936 o praso fixado no artigo 10 do decreto ... 24 042, de 1934, falou o sr. Democrito Rocha que desenvolveu longas considerações sobre a materia.

Por ultimo falou o sr. Fernando Gonçalves que defendeu o governador Punaro Bley, das accusações que vem sendo feitas á sua administração.

UM REQUERIMENTO DO SR BIAS FORTES

O sr. Bias Fortes apresentou á Camara um requerimento de informações sobre o despacho attribuido ao ministro da Viação de que resulta a aceitação da proposta de um consorcio italiano, relativo á construcção de uma usina hydro-electrica, em Salto, no Rio Parahyba, para abastecer a E. F. C. do Brasil, publicado na integra no "Jornal do Commercio" de 7 de junho de 1935, se foi realmente proferido e se, em caso affirmativo, o governo pretende assignar o contrato resultante desse despacho, independentemente de autorização legislativa especial, apenas fundado nos decretos nºs 20.337 de 20 de outubro de 1931 e 22.255, de 13 de janeiro de 1933 que estabeleceram as condições da concurrencia para a electrificação da Estrada de Ferro Central do Brasil, e incidentemente, admitte as propostas, inclulssem tambem a construcção de usinas geradoras em quaesquer das quédas d'agua pertencentes ao governo ou em ambas, Saltos, ou Mambucaba, ou se tem intenção de proceder como procedeu, relativamente ás obras propriamente de electrificação da mesma estrada.

MAIS INFORMAÇÃO

Pelo sr. Francisco Pereira foi apresentado um requerimento solicitando informações sobre quaes as providencias adoptadas para ser dado cumprimento integral ao disposto no decreto nº. 24.597, de 6 de julho de 1934, que encampou o contrato de arrendamento da Estrada de Ferro do Paraná e desapropriou os trechos de Serrinha a Nova Restinga, Jaguariahira a São José e Hansa a Porto União, sob o regime de concessão á Companhia Estrada de Ferro São Paulo-Rio Grande.

DOIS PROJECTOS DO SR. SALLES FILHO

O sr. Salles Filho apresentou, hontem dois projectos:

O primeiro desses projectos do representante carioca, prescrevendo normas para effectuação das despesas publicas está assim redigido:

O Poder Legislativo decreta:

Art. 1º — A partir da vigencia do orçamento para o exercicio de 1936, fica a Contadoria Central da Republica obrigada, para execução do disposto no decreto nº. 23 150, de 15 de setembro de 1933 (art. 1º, letra f), a effectuar escripturação do empenho das despesas publicas.

Art. 2º — O Tribunal de Contas, na forma do art. 101, §. 1º e 2º, da Constituição Federal, procederá ao registo prévio do empenho a que se refere o art. 1º.

Art. 3º — Revogam-se as disposições em contrario.

O segundo projecto do sr. Salles Filho que regula a emissão de apolices ou titulos de natureza semelhante é dos seguintes termos:

Art. 1º — Só por subscripção, poderá o Governo emittir apolices ou titulos de natureza semelhante.

Art. 2º — Revogam-se as disposições em contrario.

Sala das Sessões, 4 de julho de 1935.

Chegou o novo ministro da Costa Rica

A BORDO DO "OCEANIA" CHEGARAM HONTEM MUITOS TURISTAS

O transatlantico italiano "Oceania", vindo de Buenos Aires e escalas e destinando-se a Trieste, chegou ao nosso porto na manhã de hontem, trazendo a bordo o sr. Manoel F. Jimenez, o novo ministro plenipotenciario de Costa Rica junto ao nosso Governo.

O diplomata costariquense veiu em companhia de sua exma. esposa e foi recebido no caes pelo dr. Rubem de Mello, introductor diplomatico.

A bordo do "Oceania" viajaram para esta capital muitos turistas argentinos e uruguayos.

Entre os excursionistas platinos figuram os srs. ministro Juan Montes de Oca, drs. Remigio Baratelli, Domingo Muscolo, Enrique Lagomarsino, Ugo Salomon e o jornalista Juan Carlos Alonso.

Hontem, á tarde, o engenheiro Licinio de Almeida, secretario do ministro da Viação e seu chefe de gabinete, visitou as machinas e installações outras do vapor "Oceania", acompanhado pelo addido commercial á embaixada da Italia e pelo representante da Fiat no Brasil.

S. s. teve a melhor impressão do aprimoramento verificado na arte naval dos estaleiros italianos, tendo merecido o melhor acolhimento de todo o pessoal de bordo.

Victimas de auto

A Assistencia Municipal soccorreu, hontem, o mechanico, Alberto Rothschild de nacionalidade allemã, com 32 annos, residente á rua Leopoldo nº 287, colhido por auto á Av. do Mangue, soffrendo ferimento contuso na perna esquerda e contusões na cabeça.

— Foram medicados, tambem o commerciario, sr. Antonio de Abreu, de 43 annos, domiciliado á rua Capitão Felix, nº. 22 e o operario Raymundo Nonato de Carvalho, de 30 annos, morador á rua Francisco Eugenio nº. 310, os quaes foram victimas de auto, o primeiro á rua de São Pedro e o ultimo, á rua de São Christovão.

Depois de convenientemente soccorridos, ambos recolheram-se ás respectivas residencias.

Fracturou o braço

A Assistencia medicou hontem á noite, o negociante Manoel Baptista de Oliveira, de 38 annos, domiciliado á rua do Cattete, na Garage São Paulo, o qual, apresentando fractura do braço direito declarou ter soffrido uma quéda de trem na estação de Alfredo Maia.

Colhido por bicycleta

O menor Nilosn, de 5 annos de idade, filho de Francisco Martini foi atropellado hontem á noite por uma bicycleta, quando brincava na rua onde reside.

A infeliz criança que alem de outros ferimentos, soffreu fractura da clavicula esquerda teve os soccorros de Assistencia, retirando-se á seguir para a moradia dos seus paes, á rua Major Avilla nº. 20.

A Casa Leandro Martins é, hoje, o maior estabelecimento do genero na America do Sul

O afamado estabelecimento de mobiliarios chics inaugurou, hontem a sua nova phase de progresso

Dr. Oscar Costa, director-presidente da casa Leandro Martins S. A.

A Casa Leandro Martins, o afamado estabelecimento de mobiliarios finos que abastece a maior parte da sociedade carioca acaba de entrar em uma nova phase de progresso, que a colloca, sem favor algum, entre os maiores estabelecimentos do genero da America do Sul.

Passando por uma remodelação completa, transformou-se a Casa Leandro Martins, em uma sociedade anonyma, cujos destinos estão entregues á sabedoria e competencia administrativa de seus directores, dr. Oscar Costa, director-presidente; Albino Bandeira, director-gerente, e Humberto Costa, director-thesoureiro.

A inauguração, hontem, da nova phase da Casa Leandro Martins, á rua do Ouvidor, ns. 93 e 95, deu-nos a opportunidade de constatar o incomparavel surto de progresso que ha cerca de um anno, lhe vêm imprimindo seus esforçados directores.

Para melhor corresponder á confiança e justa preferencia que lhe têm sido dispensadas pela população carioca o modelar estabelecimento contratou um celebre decorador francez.

A Casa Leandro Martins além disso, vae introduzir uma novidade no Rio, abrindo uma secção de "Oeuvre de Dames" que será dirigida por senhoras de nossa alta sociedade. Um dos salões da tradicional casa servirá para exposição de obras de arte.

Em todos os salões observámos o fino gosto, a riqueza das decorações, os moveis de alto preço, as tapeçarias artisticas que sempre fizeram parte das tradições da Casa Leandro Martins. Grandes capitaes foram empregados na remodelação e hoje a Casa Leandro Martins representa uma das maiores casas de moveis e tapeçarias do continente. Por isso mesmo a cerimonia de hontem constitue um acontecimento notavel em nossa vida commercial.

Cada salão representa uma surpresa de tal forma a remodelação foi completa. Se já antes a Casa Leandro Martins era um orgulho do nosso commercio hoje se apresenta como uma organização, que orgulharia qualquer grande centro. A secção de "Oeuvre de Dames" — a grande novidade da Casa Leandro Martins — foi criada para attender ás senhoras da aristocracia carioca, tanto que a sua direcção está entregue a damas de nossa alta sociedade dando um cunho de equintada elegancia á nova secção.

Por todos os motivos, a sua inauguração constituiu não só um acontecimento de larga projecção social como tambem um verdadeiro successo nos meios commerciaes e industriaes do paiz.

UM HOMEM

MAGRO — PALLIDO — FRACO — RACHITICO
pode e deve transformar-se num homem
ROBUSTO — FORTE E SAUDAVEL
IODOLINO DE ORH
contem todos os elementos para tonificar rapidamente o organismo empobrecido

"Posso Continuar Fumando, Sr. Carrasco?"

E A CORRENTE DE 500 VOLTS CARBONISOU O CONDEMNADO, DEIXANDO INTACTO, ENTRE OS DENTES DO CADAVER, UM CIGARRO ACCESO

Como Foi Executada a Mulher Que, Depois de Abater um Homem Com Uma Martellada, Fez Com Que Um Automovel Passasse Varias Vezes Sobre o Corpo, Esmagando-o Horrivelmente

Em cima: — Eva Coo, dois dias antes da execução, despedindo-se. Em baixo, á esquerda: — A cadeira electrica de Sing-Sing. No centro: — Elliot, o carrasco, o mesmo que executou Sacco e Vanzetti. A' direita: — Martha Clift, que conseguiu escapar da cadeira electrica accusando a sua amiga

NOVA YORK, julho (Especial para o DIARIO CARIOCA). — Mister Robert Elliot já torrou 200 pessoas. Liquidando-as, reduzindo-as a cinzas, ganhou cerca de 30.000 dollares.

Com a tranquillidade de um homem habituado a mandar seus semelhantes para o outro mundo, jantava elle ha poucos dias num bucolico restaurante de Tarryton. Estava de passagem por ali. Ia á Penitenciaria de Sing-Sing transformar em pó Eva Coo e Lonardo Scarnici, duas pessoas que jamais se reuniram durante a vida, mas terminaram reunidas na morte.

Mister Elliot é um carrasco de reputação mundial. Foi quem executou Sacco e Vanzetti e esteve prompto para electrocutar Tom Mooney. Todos os tinham como o verdugo mais competente do planeta. Ha poucos mezes, quasi perdeu a reputação. Ao ligar a corrente electrica para a cadeira fatidica em que se sentavam os irmãos Millen houve um curto-circuito e a sala da morte se encheu de fumaça da carne queimada dos dois criminosos...

—

Mister Elliot executou Eva Coo. Ella esperou até o ultimo momento o perdão do Governador. Pedira que enviassem um mensageiro para falar com Martha Cliff, que cumpre uma pena de 20 annos pelo mesmo crime. Martha era a sua melhor amiga. Viviam juntas na mesma casa, onde morava tambem, mais como amigo que como criado, Harry Wright, um pobre manco, sobre quem haviam accumulado apolices de seguro na importancia de 12.000 dollares.

A historia é conhecida. Martha salvou a sua vida confessando que Eva, depois de ter dado a martellada na cabeça de Harry, golpe que o fez perder os sentidos, a obrigara a passar duas ou tres vezes o seu automovel sobre o corpo do desgraçado.

Leonardo Scarnici, que nada tinha com o caso, mas matara seis pessoas, foi para a cadeira electrica por ter fusilado um soldado de policia.

—

Mister Lewis Lawes, o director da Penitenciaria de Sing-Sing, quiz, cavalheirescamente, escoltar pessoalmente Eva Coo no seu ultimo passeio. Acompanhavam-na duas amigas, amigas de ultima hora, que a conheceram depois de Eva ter sido abandonada pela sua mãe, suas cinco irmãs, seus tres irmãos e todos os amigos e amigas de Otsego County, que foi onde occorreu o crime.

O cortejo passou pela cella de Scarnici, o "gangster" de 27 annos, que com Eva Coo teve as honras, durante varios dias, das primeiras paginas de todos os jornaes. Eva, que o via pela primeira vez, gritou-lhe:

— "Adeus e seja feliz!".

Scarnici respondeu-lhe:

—"Descanse, dona boa!...".

—

Na Camara da Morte, as 22 testemunhas da lei já tinham ouvido os passos da procissão sinistra. Um guarda mantinha a porta entreaberta. Entraram as duas amigas primeiro e logo depois Eva. Vinha sozinha, sem ninguem a segural-a. Seus passos eram firmes e o rosto era sereno.

Meia hora antes, escolhera aquelle vestido que trazia entre tres outros que o regulamento da prisão manda apresentar-se ás condemnadas. Brunira as unhas e frisara os cabellos.

A cadeira electrica a acolheu. Sentou-se nella como se sentasse numa poltrona qualquer. Collocou as mãos sobre os braços da mesma, com uma naturalidade de alarmar. Olhava, calma e despreoccupadamente, as duas amigas, que permaneciam na sua frente, soluçando como crianças.

Amarraram-na. Collocaram-lhe o capacete fatal. Ouviu-se um gemido insignificante.

Entrara na sala ás 23 horas. A's 23 e 7 minutos, estava morta.

—

Tiraram-na da cadeira. Seu rosto era carvão.

Todos choravam.

Na mão negra, crispada do cadaver, via-se um lencinho de seda branco...

—

Mister Elliot não gosta de perder tempo. Mandou os seus ajudantes transportarem para o necroterio o corpo de Eva Coo. Nem bem lhe tinham cumprido as ordens, e já entrava Scarnici.

O "gangster" mascava um "chicklet". Tirou-o da boca e o entregou ao guarda. Sentou-se com um cigarro na mão.

— "Posso continuar fumando, senhor carrasco?".

Ante a resposta affirmativa, pediu fogo ao carrasco. Puxou uma tragada com a volupia de um fumante que ignora se no outro mundo ha bons cigarros.

— "Não aperte muito, pessoal!".

Era o capacete que lhe mettiam na cabeça.

Num segundo, Mister Elliot passou-lhe pelo corpo, por duas vezes, uma corrente de 500 volts.

Retiraram o corpo. Entre os dentes, o cigarro ainda continuava acceso.

—

Agora, uma historia que nada tem de anecdotica. Eva assassinou, para receber o seguro. O Estado, por sua vez, a matou. Mas o Estado vae receber o seguro de Eva...

O GENERAL PANTALEÃO TELLES NÃO SERA' PUNIDO

O ministro da Guerra convidou apenas o auditor que vae funccionar no processo da compra de aviões, para um entendimento

General Pantaleão Telles

Sobre a noticia hontem divulgada pelos vespertinos de que o ministro da Guerra iria punir o general Pantaleão Telles Ferreira, por ter fornecido á publicidade o relatorio do inquerito policial-militar de que fôra encarregado, sobre a compra de aviões para o Exercito em 1932, em que figuram como participantes das irregularidades apontadas varios officiaes da arma de aviação, podemos informar aos nossos leitores com absoluta segurança, que essa noticia não tem o menor fundamento, não vendo mesmo o titular da pasta da Guerra nenhuma razão para censurar a conducta daquelle general.

Por sua vez, no Codigo da Justiça Militar, não existe nenhum dispositivo que véde a publicação do referido documento.

Casos ha em que a autoridade encarregada de um inquerito requer diligencias. A respeito de taes medidas, muito logicamente nada se deve divulgar, por motivos obvios. Mas em relação ao inquerito policial-militar, a situação é outra bem differente.

O general Pantaleão Telles andou acertadamente divulgando o seu trabalho, porque não se comprehende que sobre um caso que apaixonou profundamente o espirito publico, pelas immoralidades de que se revestiu, se guardasse um silencio tão prolongado, quando o interesse nacional exigia que o mesmo fosse exposto, minuciosamente, ao conhecimento do paiz.

O MINISTRO DA GUERRA DESEJA A APURAÇÃO RIGOROSA DO CRIME

Encontrando-se os volumosos autos desse inquerito na Justiça Militar, com "vista" ao promotor em exercicio, dr. Leonam Nobre, para offerecer denuncia contra os accusados, o ministro da Guerra, general João Gomes, convidou hontem, para um entendimento, o auditor de Guerra, dr. Ranulpho B. Cunha, que é o juiz togado da Auditoria do Departamento do Pessoal do Exercito, que vae funccionar no feito. Nessa conferencia, o general João Gomes salientou a necessidade de que a marcha do processo se fizesse rapidamente, afim de evitar que os culpados procurassem meios de embaraçar a acção da justiça.

Estamos informados, com segurança, que o ministro da Guerra está vivamente interessado na apuração rigorosa dos delictos.

Naturalização que será cancellada

UM PROCESSO FUNDAMENTADO NA LEI DE SEGURANÇA

O procurador criminal da Republica, sr. Alfredo Machado Guimarães Filho, offereceu perante o juiz federal da 1ª Vara, sr. Ribas Carneiro, queixa-crime contra o polonez Mauricio Joaquim Lau, que, ladrão e caften conhecido na Polonia, fugindo á acção da policia européa, conseguiu vir ao Brasil e se naturalizar cidadão brasileiro.

E' esse processo crime o primeiro que se instaura, por meio de denuncia, com fundamento na Lei de Segurança. O procurador criminal, conforme a lei, pede o cancellamento do decreto de naturalização.

O juiz Ribas Carneiro ordenou a citação do denunciado para comparecer á primeira audiencia do juizo.

Seguiu hontem para Curityba o chefe de Serviço de Subsistencia da 5.ª Região Militar

A bordo do "Comte. Alcidio", do Lloyd, que hontem pela manhã partiu do nosso porto com destino aos portos do Sul, seguiu para Curytiba via Paranaguá o coronel José Scarcella Portella que para ali segue como chefe do Serviço de Subsistencia da 5ª Região Militar. Ao embarque daquelle militar compareceram innumeros amigos e familias, notando-se entre os presentes altas patentes do Exercito como: coroneis Edmundo Ramos e Penedo Pedra, majores: Joel Castello Branco e Armando Dubois; capitães Oldemar Corrêa de Sá e Holopercio Demon e senhora; tenentes Amado Carrozza e Antonio Lima e varios funccionarios de destaque da Intendencia da Guerra.

O general Fasola Castano dirige-se á A. B. I.

AGRADECENDO UM VOTO DO SEU CONSELHO DELIBERATIVO

Em resposta ao officio communicando a approvação de um voto de applausos do Conselho Deliberação da Associação B de Imprensa, pela publicação do artigo "Depois da Partida" o general argentino Fasola Castano enviou o seguinte telegramma: "Accuso o recebimento do officio em que v. ex. communicou-me o voto de applauso da Associação Brasileira de Imprensa pelo meu artigo "Depués de la Partida", publicado simultaneamente aqui e no Brasil. Estou contentissimo em saber que as minhas palavras encontraram um éco tão agradavel entre os jornalistas e escriptores e o povo do Brasil, o que era o maximo que eu podia aspirar ao escrever aquelle artigo. Ao mesmo tempo rogo a v. ex., senhor presidente que tão dignamente dirige a Casa dos Jornalistas, que transmitta ao conselheiro Raphael Pinheiro autor da moção o meu sincero agradecimento e a minha viva sympathia por tão amavel iniciativa. Reitero a v. ex. os protestos da minha consideração e alta estima. (a.) P. Fasola Castano, general."

As homenagens que serão prestadas hoje ao escriptor Genolino Amado

A ASSOCIAÇÃO BRASILEIRA DE IMPRENSA E A CONFEDERAÇÃO BRASILEIRA DE IMPRENSA — AS ADHESÕES — O CONCURSO DO MAIOR TENOR LYRICO BRASILEIRO

Realiza-se hoje, ás 12 horas, no Automovel Club do Brasil, o almoço em homenagem ao consagrado escriptor patricio Genolino Amado, cuja actuação intellectual, recentemente, empolgou os meios cultos de Buenos Aires e Montevidéo. Genolino Amado, além de uma actividade intellectual sem limites, como enviado do Departamento de Publicidade, conseguiu organizar um intercambio entre as capitaes platinas e o Rio de Janeiro, devendo-se ao seu esforço a irradiação que teremos ainda este anno do programma lyrico do Theatro Colon. Dois ministros de Estado se associaram á essa prova de sympathia ao escriptor victorioso, os drs. Vicente Ráo e Gustavo Capanema, titulares das pastas da Justiça e Educação. Ao primeiro caberá a presidencia do almoço. As figuras mais representativas de todos os meios da intelligencia nacional compartilharão dessa homenagem, escriptores, jornalistas, directores de sociedades de radios, todos empenhados em prestigiar o talento e a cultura symbolisados na pessoa do homenageado de hoje. O dr. Agenor de Miranda, presidente da Confederação Brasileira de Radio Diffusão, com apoio dos directores da Radio Mayrink Veiga e Guanabara, fará irradiar os discursos que serão pronunciados pelo professor dr. Roquette Pinto orador official, e Elmano Cardim, como representante dos jornalistas que fizeram a viagem recentemente ás Republicas platinas. O dr. Herbert Moses, bem como seu collega de directoria da Associação Brasileira de Imprensa, dr. Heitor Beltrão, representarão a A. B. I. nessa festa do espirito a que ella sempre está presente. O Circulo de la Prensa de Buenos Aires e a Radio Municipal farão irradiar uma saudação a Genolino Amado. O grande tenor lyrico brasileiro, Silvio Vieira, com acompanhamentos do maestro allemão Georg Hering Marsal, far-se-á ouvir em "Cruel" e "Pharol da minha vida", de Alberto Manes e "A luz do luar", fox de Georg Hering Marsal.

As adhesões têm augmentado muito, já havendo sido publicado a maior parte dos nomes que subscreveram as respectivas listas que continuarão, até ás 10 horas, á disposição dos interessados, nos seguintes locaes: Automovel Club, Livraria Freitas Bastos, Schmidt, editor, "Jornal do Commercio" e studio Nicolas.

Nosso Intercambio Cultural Com a Grã-Bretanha

A visita de personalidades de grande destaque cultural — Sir Richard Redmayne e Lord Macmillan — Suas conferencias no Brasil

O Instituto Anglo-Brasileiro de Alta costura, do qual é presidente S. A. R. o Principe de Galles, muito tem contribuido para a approximação cultural Anglo-Brasileira.

Está viva, ainda, entre nós a impressão causada pelos grandes vultos da sciencia e literatura da Inglaterra que nos visitaram nos ultimos annos.

Os nomes de Barcrofet, Sir William Brag, Sir William Keeble e Philip Guedalla continuam em nossa memoria pelo muito que nos emocionaram com suas palestras realizadas nesta Capital, e pela estima e consideração que dedicaram ao Brasil.

Referindo-se á Sociedade Brasileira de Cultura Ingleza, o sr Afranio de Mello Franco teve occasião de dizer: "A feliz iniciativa da fundação da Sociedade Brasileira de Cultura Ingleza provém, em grande parte, do alto espirito de Sir William Seeds, e eminente embaixador da Grã-Bretanha no Brasil, que encontrou desde logo entre os nossos e os seus compatriotas a mais completa correspondencia de vontade para que essa idéia se transformasse em realidade.

A Sociedade Brasileira de Cultura Ingleza confirmou as palavras do ex-ministro do Exterior do Brasil substanciando-se cada vez mais numa entidade de real valor para o intercambio cultural e maior approximação e communhão de idéas entre as duas nações amigas.

Annuncia-se, agora, a vinda ao Brasil de duas personalidades de grande destaque nos meios sociaes e culturaes da Inglaterra

São elles: Sir Richard Redmayne e Lord Macmillan.

Sir Richard Redmayne, que deve chegar ao Rio pelo "Avila Star", no proximo dia 29 do corrente, é, sem duvida, uma das maiores mentalidades da engenharia na Grã-Bretanha. Seus trabalhos e sua acção como leader da engenharia em seu paiz são verdadeiramente notaveis. Suas conferencias nesta capital terão logar no Club de Engenharia.

Lord Macmillan

Lord Macmillan (Barão Hugh Pattison Macmillan) é um dos mais illustres advogados da Grã-Bretanha. E' membro do Conselho Privado, Conselheiro do Rei, consultor juridico de ministerios, autor de innumeros tratados e publicações juridicas, membro de varias instituições da Inglaterra e do estrangeiro.

A vinda ao Brasil dos illustres intellectuaes inglezes marcará mais um vibrante testemunho do quanto se tem desenvolvido e entrelaçado nossas relações culturaes e approximado reciprocamente as idéas e sentimentos de confraternização intellectual.

O Thesouro pagará

Serão pagas hoje, na Pagadoria do Thesouro Nacional as seguintes folhas do decimo primeiro dia util: Montepio civil da Fazenda, de J a Z, Montepio civil da Agricultura de A a Z e Meio soldo, de A a E.

A exposição de canarios de "A Jardineira"

A prestigiosa e conhecida sociedade propagadora da criação de canarios — "A Jardineira", que sempre teve á sua frente o nome inconfundivel de Raul Pinheiro, effectuou, a 8 do corrente, a sua 13ª exposição annual cujas principaes classificações foram as seguintes: "Amazonas" — criação do Fernando Lima — 1º premio em côres fortes; "Meyer" — criação de Jayme Vieira Souto — 2º premio em côres fracas; "Imperial" — criação de Waldemar Passos — 1º premio em côres fracas; "Fidalga" — criação de Waldemar Passos — 1º premio em côres fortes; "Silenciosa" — criação de Waldemar Passos — 2º premio em côres fortes; "Canção" — criação de Waldemar Passos — 1º premio em côres fracas; "Cubelle" — criação de Durval Velloso — 2º premio em côres fracas. Em virtude dos 4 premios concedidos a criações do sr. Waldemar Passos, coube a este o titulo de campeão de 1935. Na vindoura exposição de 1936, haverá a "Taça Nobreza", offerecida pelo canario "Meyer", nas pessoas dos srs. Guido Lugarini, Luiz Joaquim de Oliveira, Bernardino Queiroz e Oscar Queiroz.

DR. JOSÉ DE ALBUQUERQUE
CLINICA ANDROLOGICA
Affecções venereas e não venereas dos orgãos sexuaes do homem. Perturbações funccionaes da sexualidade masculina. Diagnostico causal e tratamento da
IMPOTENCIA EM MOÇO
RUA 7 SETEMBRO, 207 De 1 ás 6 horas

Os nossos productos na Argentina

UM ESCRIPTORIO DE PROPAGANDA

Por intermedio do Departamento do Commercio e em entendimento com a Camara de Commercio Argentino-Brasileira, de Buenos Aires, o Ministerio do Trabalho, vae criar na séde daquella instituição um escriptorio para a propaganda do Brasil na vizinha Republica.

Os mostruarios que deverão figurar no referido escriptorio acham-se virtualmente concluidos e expostos no Museu Commercial do Ministerio do Trabalho. O Departamento do Commercio convida os productores nacionaes principalmente de materia industrializada, a enviarem, para serem incluidos nos mesmos mostruarios os seus artigos.

São Paulo e a citricultura

AS DECLARAÇÕES DO SR. PIZA SOBRINHO

S. PAULO, 10 (A. B.) — Tendo chegado da capital da Republica, o sr. Luiz Piza Sobrinho fez as seguintes declarações sobre os objectivos de sua viagem:

"Fui ao Rio com o fim exclusivo de ultimar, naquella capital, os entendimentos que, como já tem sido amplamente noticiado, entabolei, em minha ultima viagem, com o sr. Odilon Braga, ministro da Agricultura, no sentido de dar uma solução conjunta a varios problemas directamente dependentes daquelle Ministerio e de minha Secretaria, taes como a citricultura, exportação de frutas, etc.

Apenas isso foi o que me levou á capital da Republica, de onde regresso, uma vez concluidos com successo esses entendimentos."

Na proxima semana!
Apresentação do maior e mais completo espectaculo de "music-hall" na America do Sul.
Revue du Bal - Tabarin de Paris
E
The True French Can - Can
Sob a direcção dos super-producers Pierre Sandrini e Marcel Bergére
Elenco Artistico:
MYRIO et DESHA — Conhecidos como os poetas da dansa; Os mais elegantes bailarinos.
MEL et MELMA — Notaveis bailarinos classicos da Opera de Paris.
HARRY FEIST & GIPSY — Bailarinos fantasistas; comicos.
Mlle. NANE CARTY — Primeira harpa do Conservatorio de Paris; Canto e harpa.
Mlle. OLGA MORSELLY—Primeiro premio do Conservatorio de Paris; Eximia violinista; Concertista.
Mlle. LINE JACK — Elegante dansarina contorsionista
BILLY BOURBON — Contorsionista excentrico. Unico no genero.
BALLET DU BAL-TABARIN — 8 bellissimas francezinhas.
O VERDADEIRO CAN-CAN — 8 encantadoras parisienses.
Lindos "manequins" que exhibirão os maravilhosos modelos de PHILIPPE GASTON, ROSE-VIENNE e WATT, de Paris. Inedito!
ARTE! — ESPLENDOR! — LUXO!
No "grill-room" do
CASINO BALNEARIO DA URCA

SO' PARA HOMENS
Sapatos Box Calf preto e marron, para homens todos os numeros 20$. Formidavel. Comprem na fabrica. — 169. RUA SENADOR POMPEU, 169. Esquina Visconde da Gavea.

O EXITO DO MOMENTO! "ERA UMA VEZ DOIS VALENTES"
A MAIS ORIGINAL E FELIZ GRANDE COMEDIA DO
Metro-Goldwyn-Mayer
GORDO E O MAGRO! PALACIO
2. - 3.40 - 5.20 - 7. - 8.40 - 10.20

Ante o Fantasma da Guerra

O GOVERNO DA ABYSSINIA EXIGIU A CONVOCAÇÃO IMMEDIATA DO CONSELHO DA LIGA DAS NAÇÕES

A Inglaterra Vae Esclarecer a Sua Posição em Face do Conflicto Italo-Ethiope

Um contigente de tropas italianas em actividade

ADDIS ABEBA, 10 (U. P.). — O governo exigiu a convocação immediata do Conselho da Liga das Nações para apreciar a situação derivada da attitude assumida pela Italia.

REUNE-SE O GOVERNO BRITANNICO

LONDRES, 10 (U. P.). — O gabinete britannico reuniu-se hoje, ás onze horas da manhã, em Downing Street n. 10, sob a presidencia do sr. Stanley Baldwin, approvando uma importante declaração que o sr. Hoare lerá ante a Casa dos Communs na quinta-feira, á tarde, esclarecendo a posição adoptada pela Grã-Bretanha com relação á Italia e a Abyssinia, bem assim como sobre o pacto aereo occidental e a evolução das questões navaes.

Em seguida á reunião do gabinete o sr. Joseph Avenol, secretario-geral da Liga das Nações, almoçou com o ministro sem pasta, major Anthony Eden. A's tres horas e meia o sr. Avenol reencetará a conferencia no Ministerio dos Negocios Estrangeiros com o perito da Liga das Nações, sr. William Strong.

AS MEDIDAS DE PRECAUÇÃO DA ABYSSINIA

ADDIS ABEBA, 10 (A. B.). — Ao contrario dos rumores sobre que a situação nas fronteiras da Abyssinia se tornara tão tensa que o começo das hostilidades por parte da Italia era esperado a cada hora, declara-se de fonte autorizada que coisa alguma se conhece na capital da Abyssinia sobre taes intenções da Italia. Accentua-se que ainda não occorreu nada que possa modificar a situação, cuja bem conhecida gravidade desde ha algum tempo obrigou o governo abyssinio a tomar certas medidas de precaução.

A QUEBRA DAS CONVERSAÇÕES DE PAZ

PARIS, 10 (A. B.). — A situação originada pela quebra das conversações do comité italo-abyssinio, em Schevesingen é resumida como se segue, de accôrdo com as noticias da imprensa, vindas de Haya.

Os delegados coloniaes italianos negam que o representante abyssinio, jurisconsulto francez professor Jeze, tivesse sido impedido de falar. Pelo contrario, o professor Jeze começou normalmente a sua these, porém, depois de discutir a questão da responsabilidade do ataque de Ualual, desviou o assumpto para a questão de saber a quem o Ualual pertence.

Um representante italiano, então, chamou a attenção de que, por accôrdo commum entre a Italia e a Abyssinia, ficara determinado que essa questão fosse excluida das actuaes discussões. De outro lado, o "Echo de Paris" publica uma declaração do professor Jeze dizendo que sobre esse assumpto prevalecera uma completa divergencia de opinião entre os commissarios designados pela Italia, srs Aldrovandi e Montagne, e os delegados da Abyssinia, professor francez De la Pardelli e americano Potter.

O professor Jeze accrescentou que, notando essa divergencia de opinião, decidiu, de ac[illegible] com a determinação [illegible] maio, da Liga das Nações, escolher um quinto commissario como arbitro.

DEIXANDO O TERRITORIO ABEXIN

LONDRES, 10 (U. P.) — Noticia o correspondente do "Daily Express" em Addis Abeba, que partiu para a fronteira hontem á tarde, um comboio repleto de subditos inglezes, norte-americanos e italianos, comprehendendo mulheres e crianças, que resolveram deixar o territorio abexin.

Tres dos vagões do trem transportaram meninas filhas de mães nativas e de paes italianos, que se estavam educando no convento de Santa Maria della Consolitata, da capital ethiopica.

As filiaes que aquelle educandario religioso psosue em outras partes da Ethiopia, receberam ordens para encaminhar as meninas para Addis Abeba, afim de que fiquem sob a protecção da embaixada italiana.

AS ACTIVIDADES DO SR. AVENOL, EM LONDRES

LONDRES, 10 (A. B.) — O secretario geral da Liga das Nações, sr. Avenol, que chegou a esta capital na segunda-feira, tem desenvolvido uma grande actividade, relacionada, naturalmente, com o conflicto italo-abyssinio e o papel que a instituição genebrina se verá forçada a desempenhar no caso.

Depois de haver conferenciado com o ministro das Relações Exteriores, sir Samuel Hoare, com o embaixador italiano, sr. Grandi, e outras personalidades de destaque, o alto funccionario da Liga deverá conferenciar ainda hoje, com o sr. Eden, com o primeiro ministro Baldwin, com o ministro plenipotenciario da Abyssinia em Londres. Os seus esforços são, evidentemente, orientados no sentido de salvar a Liga do desastre que representaria a saida da Italia.

EM TORNO DA ATTITUDE DA INGLATERRA

ROMA, 10 (A. B.) — Os circulos bem informados esperam que a Inglaterra ainda mude a sua actual attitude para com o problema abyssinio.

O semi-official "Giornale D'Italia" escreve que a Inglaterra deve: 1º — Tomar menos seriamente o prestigio da Sociedade das Nações; 2º — Se esforçar por comprehender melhor as legitimas necessidades da Italia; 3º — Ficar certa de que a occupação da Abyssinia pela Italia não ameaçaria a Grã-Bretanha menos do que o actual governo abyssinio; 4º — Tomar em consideração a solidariedade européa, da qual a Inglaterra poderá precisar no caso de uma guerra.

UM PROTESTO FORMAL DA ITALIA

ROMA, 10 (U. P.) — Os circulos do governo declaram-se em opposição formal á solicitação da Abyssinia, para que seja convocado o Conselho da Liga das Nações, insistindo, como sempre, em que os incidentes occorridos posteriormente em Ualual são assumpto que diz exclusivamente respeito aos governos de Roma e Addis Abeba.

[illegible] da Abyssinia, como mais uma provação armada á paciencia do sr. Mussolini, que deseja solução radical para a questão da Africa Oriental, e definiu claramente a missão da Italia naquella região africana como de defesa ás colonias, argumentando que o direito dos italianos de um logar ao sol não pode ser deixado á mercê de dezenas de diplomatas reunidos em Genebra, muitos dos quaes se allega que estão imbuidos de segundos motivos.

TROPAS ITALIANAS PARA A AFRICA

NAPOLES, 10 (U. P.) — Partiu para a Africa Oriental o vapor "Belvedere", levando 4.000 camisas pretas da legião Tres de Janeiro, que o sr. Mussolini passou em revista sabbado, em Eboli.

Entre os soldados figuram quatro parentes distantes do chefe do governo fascista.

A partida se fez entre demonstrações de enthusiasmo, tendo sido offerecidos doces, bebidas, frutas e cigarros aos legionarios.

AINDA NÃO TIVERAM ORDEM DE EVACUAR

ROMA, 10 (U. P.) — Um porta-voz do Ministerio dos Estrangeiros declarou, hoje, que o governo italiano ainda não tinha baixado instrucções no sentido dos seus nacionaes evacuarem o territorio da Abyssinia.

Entretanto, é possivel que as autoridades italianas ora servindo naquelle paiz sejam autorizadas a regressar por medida de precaução.

Os integralistas pernambucanos atacados pelos communistas

RECIFE, 10 (A. B.) — A Acção Integralista desta capital forneceu uma nota aos jornaes informando que um grupo de communistas atacou sua séde a tiros. Os integralistas communicaram a occorencia á policia. Foram tomadas providencias pelas autoridades que garantiu a liberdade dos atacados.

DR. BRANDINO CORRÊA

Molestias do apparelho Genito - Urinario no homem ou na mulher — OPERAÇÕES — Utero, ovarios prostata, rins, bexiga etc Cura rapida por processo moderno sem dôr da

GONORRHE'A

e suas complicações — Prostatites, orchites, cystites, estreitamentos, etc. Diathermia Darsonvalização — Rua Republica do Peru' numero 23 sob. das 7 ás 8 e das 14 ás 18 horas Domingos e feriados das 7 ás 9 horas

RELIGIOSAS

MATRIZ DE N. S. DA PAZ (Ipanema)

MEZ DE JULHO

Dia 13 — Sabbado, ás 17 horas haverá recepção de novas zeladoras da Côrte de N. S. da Paz.

Dia 14 — Domingo, ás 17 horas, missa celebrada pelo sr. Nuncio Apostolico, e communhão geral dos parochianos; ás 11 horas: missa solenne celebrada por mons. Alvim. Ao Evangelho pregará o conhecido orador sacro, padre Henrique de Magalhães; ás 16 horas, procissão com a imagem de N. S. da Paz. Ao recolher-se a procissão, benção do SS. Sacramento, na matriz.

Em seguida, no pateo ao lado da egreja, festejos externos em barracas de doces, leilão, sortes, surpresas etc.

Dia 19 — Festa de S. Vicente de Paula: ás 7 horas, missa festiva e communhão geral das damas de Caridade. Em seguida, farta distribuição aos pobres de roupas, mantimentos, etc.

EGREJA DE N. S. DO CARMO (Largo da Lapa)

Domingo, 14 — A's 7 horas missa com communhão da Legião de Honra de Jesus Sacramentado.

Dia 16 — Festa de N. S. do Carmo ha missa ás 6, 7, 8, 9 e 10. A missa das 8 horas será celebrada por D. Benedicto de Souza, com communhão geral.

A's 10 horas missa solenne cantada, ao Evangelho prégará o revmo padre Carlos Colombo, Barnabita.

A's 16 horas sairá a procissão na entrada sermão pelo revmo. padre Ascanio Brandão, Te-Deum e Benção do Santissimo.

Os fiéis podem lucrar uma Indulgencia Plenaria, tantas vezes quantas visitarem esta egreja, rezando em cada visita seis Padr eNossas, seis Ave Marias e Glorias.

COMITE' BRASILEIRO DES "AMITIE'S CATHOLIQUES FRANÇAISES"

Este Comité reunir-se-á sabbado proximo, dia 13 ás 14 1|2 horas, na séde da "Bibliotheca Circulante Franco-Brasileira", á rua Marquez de Abrantes, 19.

Todas as pessoas que se interessam pelo intercambio espiritual entre a França e o Brasil, são cordialmente convidadas.

V. O. T. DE N. S. DO MONTE DO CARMO

Começa hoje, 11 do corrente, na egreja desta Ordem, ás 20 1|2 horas a tradicional novena de preparação para a festa da Padroeira Nossa Senhora do Carmo, a realizar-se no dia 21, primeiro domingo depois do dia liturgico.

Nestes actos, que serão celebrados a grande instrumental, officiará s. ex. revma. bispo D. Mamede, irmão Commissario, que fará em cada dia pratica allusiva, terminando com a ladainha lauretana e benção do Santissimo Sacramento.

No dia 16, sue ex. revma. celebrará missa, acompanhada a vozes e orgão e ministrará a Sagrada Communhão aos irmãos e fiéis preparados com a confissão sacramental.

FESTAS E DATAS MAIS NOTAVEIS

12 — S. João Gualberto.
13 — S. Anacleto — Terceiro dos 15 sabbados.
14 — S. Boaventura, doutor da egreja — Domingo V depois de Pentecostes.
15 — Festa do B. Ignacio de Azevedo e Companheiros, chamados os 40 Martyres do Brasil, martyrisados pelos herejes protestantes Santo Henrique.
16 — Nossa Senhora do Carmo.
17 — B. Rodolpho Aquaviva e companheiros martyres — Começa a novena de Sant'Anna.
18 — S. Camillo de Lellis.
19 — S. Vicente de Paulo.
20 — Santa Margarida, virgem e martyr — Quarto dos 15 sabbados.
21 — Domingo VI depois de Pentecostes.
22 — Santa Maria Magdalena, penitente — Começa a novena de Santo Ignacio de Loyola.
25 — São Thiago, Apostolo; e São Christovão, martyr.
26 — Sant'Anna, mãe de Nossa Senhora.
27 — Quinto dos 15 sabbados.
28 — Domingo VII depois de Pentecostes.
29 — Santa Martha, virgem.
31 — Santo Ignacio de Loyola, fundador da Companhia de Jesus.

NA CENTRAL DO BRASIL

O Tribunal de Contas, communicou á Central do Brasil de terem sido registados, os termos additivos aos contratos, ns. 11, 14 e 15, de 1934, celebrados com as Companhias Carbonifica Riograndense, Minas do Rio Carvão e Carbonifera de Urussanga. Por esses termos, em consequencia do augmento de fretes, a tonelada de carvão nacional passa a ser, respectivamente, 23$398 e 22$249, posta sobre vagons da Estrada no Cáes do Porto do Rio de Janeiro.

— Considerando irregularmente organizado o processo de tomada de contas do exercicio de 1932, do imposto do Thesouro da Central do Brasil, a Delegacia do Tribunal de Contas fez exigencia de accôrdo com as instrucções que regem taes processos, conforme preceitua o decreto 15.770, de 1 de novembro de 1922.

— A directoria da Central do Brasil, autorizou acquisição, para experiencia, de dois motores a oleo, destinados a substituirem os actuaes motores a gasolina, dos automotrizes, sob allegação de economia do custeio.

— Foram julgados invalidos, para effeitos de aposentadoria, os funccionarios da Central do Brasil: Ignacio Ferreira, almoxarife de 2ª classe, e Floriano Ribeiro Travassos, conductor de trem de 2ª classe.

Dr. AUGUSTO PAULINO FILHO
Dr. FERNANDO PAULINO
VIAS URINARIAS. Tratamento da gonorrhéa e suas complicações no homem e na mulher. Edificio Castello — Av. Nilo Peçanha, 151-9.° and. Tel. 22-7207 — Diariamente de 2 ás 7

A morte de um sacerdote brasileiro

O ENTERRO DE MONSENHOR ALVIM

Com mais de oitenta annos de edade falleceu na madrugada de hontem, monsenhor Joaquim Soares de Oliveira, uma individualidade de relevo no seio do clero brasileiro.

Monsenhor Alvim nasceu na cidade de Plumhy, no Estado de Minas e foi vigario em S. Paulo, coadjutor, na Gloria, de monsenhor Molina e o primeiro vigario de Nossa Senhora de Copacabana.

Exercendo o seu ministerio sacerdotal durante o tempo em que se verificou o surto do populoso arrabalde, foi fundador das tres parochias hoje nelle existente: as do Senhor do Bomfim, do apostolo São Paulo e de Nossa Senhora da Paz. Installando o collegio do Sagrado Coração de Maria, criou um asylo annexo, que abriga quarenta orphãs.

Era membro do cabido archidiocesano e titular da dignidade de arcipreste. Falleceu com mais de 80 annos de edade.

A's 10 horas de hontem rezou-se missa de corpo presente na capella de Senhor do Bomfim e ás 16 horas, realizou-se o enterro de monsenhor Alvim para o cemiterio de S. João Baptista, que teve um grande acompanhamento.

A platina era destinada ao Banco

UMA CARTA DIRIGIDA AO "DIARIO CARIOCA"

Do sr. Francisco Berrini Junior, presidente da União dos Despachantes Aduaneiros do Rio de Janeiro, recebemos a seguinte carta:

"Rio de Janeiro, 10 de julho de 1935 — A' illustrada redacção do DIARIO CARIOCA cumprimenta affectuosamente o abaixo assignado, presidente da União dos Despachantes Aduaneiros do Rio de Janeiro, e solicita-lhe a bem da verdade e no interesse de zelar os creditos da classe da qual é a dita União legitima representante, tornar publico que o individuo de nome Affonso Fernandes, de que trata a vossa local de hoje referente a um furto de platina, não é nem despachante aduaneiro nem ajudante mas sim um simples "zangão", denominação dada a individuos que agenciam negocios em repartições publicas sem titulo algum que para tal fim os habilite. (a) Francisco Berrini Junior — Presidente."

RUDY VALLE'E
CANTANDO E ENCANTANDO
— em —
MELODIAS RADIANTES
(SWEET MUSIC)
da
"WARNER FIRST NATIONAL"
com
ANN DVORAK
ALICE WHITE - ALLEN JENKINS
E DUAS FAMOSAS "JAZZ"!

INVERNO...

A estação que lhe faz pensar em boas roupas e em boa apresentação. Com o nosso finissimo sortimento e o concurso de nossos habeis contramestres, nós estamos certos de lhe servir bem, si o Sr. nos fizer uma visita.

Ultimos figurinos e magazines de modas

R. CARIOCA, 54

ALFAIATARIA GUANABARA

Uma Usina de Moedas Falsas

A PRISÃO, EM PARIS, DE DOIS CHINEZES

PARIS, 10 — (A. B.) — A policia prendeu dois chinezes na residencia dos quaes encontrou 20.000 francos em moeda falsa, em peças de cinco dez e vinte francos. Os chinezes declararam que tinham comprado o dinheiro por 300 dollares em Shanghai, onde elle é fabricado por uma organização que produz tambem moedas falsas hespanholas, italianas, inglezas e americanas.

Cooperativa do Consorcio Profissional dos Proprietarios de Pharmacia

Continua crescente o movimento em torno da Cooperativa do Consorcio Profissional dos Proprietarios de Pharmacia instituição destinada a facilitar a acquisição de productos, para revenda aos pharmaceuticos.

Possuindo um elevado stock em sua séde, á rua da Quitanda, 70 sob., ou pelo telephone 23-0673, serão prestadas informações aos interessados.

Linhas

REALMENTE MODERNAS

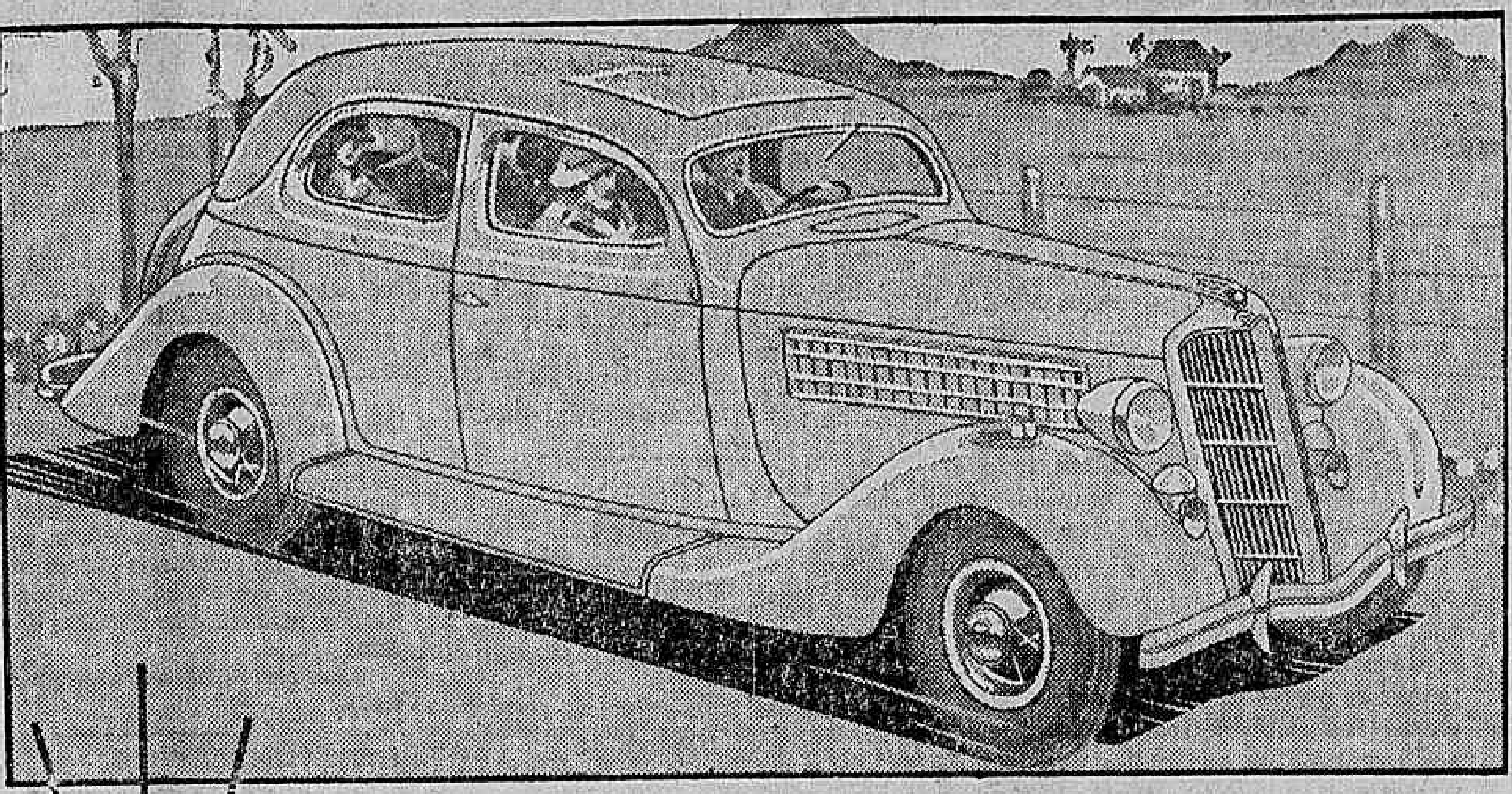

'Ha um requinte extremo de elegancia e de belleza no novo Ford V-8. Uma impressão de luxo e de conforto se desprende do seu todo. E' um carro que reune, dentro da sobriedade serena das suas linhas, a aristocracia e o modernismo.

Vae escolher um carro? Não exija apenas um motor possante. Não peça apenas velocidade e facilidade de manejo. Não se contente só com o conforto. Exija todas essas qualidades em conjuncto. E mais uma condição: modernismo e belleza de linhas. Ainda assim, poderá encontrar, no novo Ford V-8, o carro que o satisfará plenamente.

FORD MOTOR COMPANY

Grandes Inundações Enlutam os EE. UU.

VARIAS CIDADES FORAM DESTRUIDAS PELAS TERRIVEIS ENCHENTES — ELEVA-SE A 49 O NUMERO DE PESSOAS VICTIMADAS

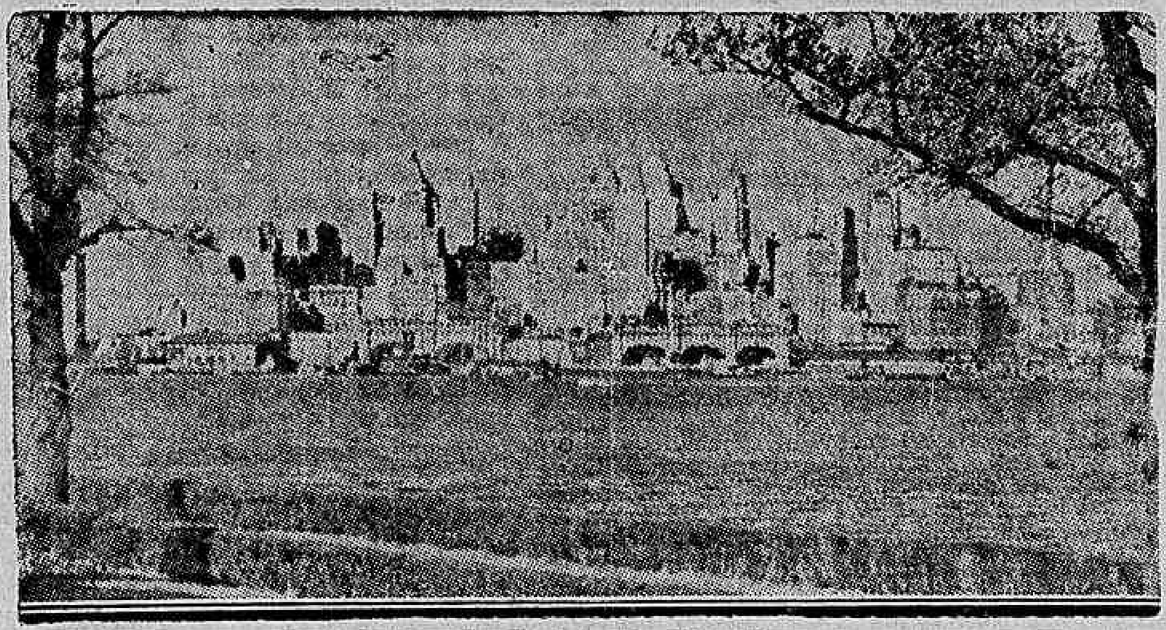

Uma vista do porto de Nova Yory

NOVA YORK, 10 (A. B.) — Annuncia-se que mais de 2.000 pessoas estão temporariamente sem abrigo em consequencia das chuvas continuas que têm caido sobre certas regiões do paiz.

Vinte cidades e aldeias estão inundadas, sendo este o peor desastre desde ha cincoenta annos, já tendo causado prejuizos de mais de 10 milhões de dollares. Em certas partes receia-se a erupção da febre typhoide, tomando-se providencias para ferver a agua potavel.

O presidente Roosevelt ordenou á Cruz Vermelha Americana que dê todo o auxilio possivel, tendo collocado á disposição do governo de Nova York os recursos do serviço de saude publica. Emquanto a chuva ainda está caindo pesadamente em Binghampton, receiando-se maior augmento do nivel das aguas do rio Susqueham, noticias de Albany informam que as aguas estão baixando.

O NUMERO DE PESSOAS VICTIMADAS

NOVA YORK, 10 (U. P.) — Cessaram as inundações, depois de terem inundado uma area de cerca de cento e vinte milhas de extensão, destruindo varias cidades da parte central do Estado de Nova York e de varios pontos da Pennsylvania. O numero de mortes é calculado em quarenta e cinco para Nova York e quatro para a Pennsylvania.

O Resurgimento do "New Deal"

A PROXIMA VIAGEM DE INSPECÇÃO DO PRESIDENTE ROOSEVELT

Franklin Roosevelt

WASHINGTON, 10 — (A. B.) — O presidente Roosevelt pretende viajar por todo o paiz durante o verão, em viagem pessoal de inspecção, pretendendo pronunciar muitos discursos afim de levantar o enthusiasmo da população americana pelo "New Deal" resurgida.

Podem Circular Novamente

A SITUAÇÃO DE QUATRO JORNAES ITALIANOS NA YUGOSLAVIA

BELGRADO, 10 (A. B.) — O Ministerio do Interior autorizou a circulação, no territorio yugoslavo de quatro jornaes italianos, "Tribuna" "Corriere della Sera", "Popolo d'Italia" e "Stampa". Desde ha algum tempo estava prohibida na Yugoslavia a circulação de todos os jornaes italianos, sendo a autorização dada aos quatro citados um signal de que diminue a tensão nas relações italo-yugoslavas.

BARACOA ESTÁ SENDO DEVORADA POR UM INCENDIO

PARTIU PARA AQUELLA CIDADE O DESTROYER YANKEE "WORDEN"

WASHINGTON, 10 — (U. P.) — O destroyer "Worden" partiu, a toda velocidade, da base militar de Guantanamo, com destino á cidade de Baracoa, que se noticia estar sendo devorada por um incendio.

As autoridades navaes informam que o governo cubano requisitou a assistencia de um vaso de guerra da União, porque Baracoa, situada na costa nordeste de Cuba, só é accessivel por mar ou via aerea.

OS CREDITOS CONGELADOS PORTUGUEZES NO BRASIL

AS ENTIDADES ECONOMICAS E COMMERCIAES MOSTRAM-SE FAVORAVEIS AO ENVIO DE UMA MISSÃO AO NOSSO PAIZ

LISBOA, 10 (U. P.) — Agitam-se cada vez mais as entidades economicas e associações commerciaes portuguezas em torno do problema dos creditos commerciaes portuguezes congelados no Banco do Brasil.

Attenta a importancia do problema e a imperiosidade da sua solução rapida, alvitram neste momento os organismos economicos portuguezes, em apoio de uma suggestão publicada no "O Seculo", desta capital, a necessidade que tem o governo portuguez de enviar, com brevidade ao Rio, uma missão technica commercial para assistir o o embaixador com detalhes technicos nas reclamações que sobre o assumpto terá elle apresentado ao Itamaraty, e simultaneamente estudar com minucias a situação, as preferencias dos mercados brasileiros, com o objectivo de activar as exportações lusitanas para esses mercados e melhorar, assim, a balança commercial portugueza em relacão ao Brasil, actualmente deficitaria.

A United Press ouviu a opinião de figuras de relevo nos circulos commerciaes, manifestando-se todas a favor do envio da missão commercial ao Brasil.

FALA O DIRECTOR DA ASSOCIAÇÃO COMMERCIAL DE LISBOA

O sr. Pedro Maria da Fonseca, director da Associação Commercial de Lisboa, externando-se sobre o assumpto, disse o seguinte:

"Apesar das diligencias do nosso Ministerio dos Estrangeiros, a situação não se modificou. Em abril passado effectuou-se no Porto uma reunião conjunta de delegados da Associação Commercial de Lisboa e de membros da direcção da Associação Commercial do Porto, com a presença de representantes dos gremios dos exportadores de vinhos do Porto e de conservas, resolvendo-se elaborar uma representação, que suggeria ao governo um solução do problema, attendendo aos interesses dos dois paizes.

O sr. Antonio Calem teve em Lisboa conferencias com as entidades competentes, estando informado de que as negociações se encontram bem encaminhadas.

Na ultima sessão de direcção desta Associação Commercial foi a questão novamente discutida, sendo apreciada a conveniencia de enviar ao Brasil uma missão commercial para tratar do assumpto, solução que parece já foi encarada nas instancias governativas.

MAIS DE SEISCENTAS MIL LIBRAS CONGELADAS

O problema tem uma importancia capital para os exportadores portuguezes, pois é preciso notar que os seus creditos no Brasil ascendem a mais de 600.000 libras. Sendo assim só haveria vantagem em promover a ida ao Brasil de uma missão technica que auxiliasse e completasse a acção diplomatica, a qual, segundo nos consta, se está exercendo activamente.

Dessa missão deviam fazer parte, a meu ver, as entidades que elaboraram a representação referida e mais um technico bancario, além de outros cuja cooperação se julgue conveniente.

De qualquer modo, concluiu, impõe-se a solução rapida deste problema, que não póde deixar de ser facilitada pelas affinidades de raça e pelas relações fraternaes existentes entre os dois paizes."

Os Congelados Yankees no Brasil

ADIADA UMA CONFERENCIA ENTRE OS SRS. OSWALDO ARANHA E THOMAS

WASHINGTON, 10 (U. P.) — O embaixador Oswaldo Aranha cancellou a entrevista marcada com o sr. Thomas, representante do Conselho de Commercio Estrangeiro, a proposito das negociações á margem dos creditos commerciaes estadunidenses congelados no Brasil.

Na Embaixada brasileira informam que o sr. Oswaldo Aranha não recebeu a resposta que o sr. Thomas está esperando, donde a necessidade daquella conferencia ser adiada.

O proximo Convenio Caféeiro

S. PAULO, 10 (A. B.) — Pelo "Cruzeiro do Sul", segue hoje para o Rio o sr. Clovis Ribeiro, secretario da Fazenda, afim de tomar parte nos trabalhos do Convenio Caféeiro, como representante do governo do Estado.

Insultou Adolf Hitler

UM JORNALISTA POLONEZ CONDEMNADO A DOIS MEZES DE PRISÃO

Adolf Hitler

VARSOVIA, 10 — (A. B.) — O tribunal de Kattewitz condemnou, hontem, a dois mezes de prisão o jornalista Augusto Pustelnik, accusado de insultos á pessôa do chefe do Estado allemão, no periodico "Polonia" publicado na referida localidade.

Da Opposição Para o Governo

A ATTITUDE DE DUZENTOS DEPUTADOS YUGOSLAVOS

BELGRADO 10 (A. B.) — O partido governamental do ex-chefe do governo, sr. Jeftitsch, que nas ultimas eleições conseguiu a victoria para 303 candidatos, ficou dividido em tres grupos, no decurso da reunião hontem realizada. O grupo mais numeroso, formado de 200 deputados, separou-se do sr. Jeftitsch para apoiar o novo governo Steyadinovitsch, que desse modo conta com a maioria de dois terços no Parlamento. Sómente uns 35 deputados permaneceram fieis ao sr. Jeftitsch.

DESMOBILIZAM-SE OS EXERCITOS DO CHACO

UMA COMMUNICAÇÃO DO MINISTRO DA DEFESA DO PARAGUAY

ASSUMPÇÃO, 10 — (U. P.) — O ministro da Defesa annunciou, hoje, que a commissão neutra militar determinára a desmobilização dos exercitos paraguayo e boliviano, o que se effectuará em quatro periodos, a saber: primeiro, um oitavo do numero total de cada exercito entre os dias 10 e 30 de julho corrente; segundo, dois oitavos entre os dias 31 de julho e 19 de agosto; terceiro, tres oitavos entre vinte de agosto e quatro de setembro e quarto, dois oitavos entre 9 e 28 de setembro.

A Defesa Aerea da Allemanha

OS EXERCICIOS TÊM UM CARACTER OBRIGATORIO

BERLIM, 10 — (A. B.) — A secção da Liga de Protecção Anti-Aérea, de Hildesheim, publicou uma advertencia á população queixando-se do pouco interesse até agora demonstrado pelos trabalhos preparatorios para a defesa aérea.

Esta indifferença é intoleravel e doravante serão applicadas sancções adequadas para corrigil-a. Os exercicios de protecção contra ataques aéreos têm o mesmo caracter obrigatorio que o serviço militar e o serviço de prestação do trabalho ao Estado.

A Bulgaria Contra o Terrorismo

FORAM EFFECTUADAS, HONTEM, TRINTA E DUAS PRISÕES

SOFIA, 10 (A. B.) — Attinge a trinta e duas o numero de pessoas hoje presas pela policia politica, entre as quaes conhecidas personalidades. Essas prisões são aqui consideradas como prova de que o governo está determinado a impedir o reapparecimento do terrorismo macedonio.

ASTHMA — O REMEDIO REYNGATE para o tratamento radical da Asthma. Dyspnéas, Influenza, Defluxos, Bronchites Catharraes, Tosses rebeldes, Cansaço, Chiados do Peito, Suffocações, é um MEDICAMENTO de valor, composto exclusivamente de vegetaes. Nas Pharmacias e Drogarias.

Combatendo o Communismo

UM ARTIGO DO JORNAL LISBOETA "DIARIO DE NOTICIAS"

LISBOA, 10 (A. B.). — Referindo-se, em longo editorial, á execução de camponezes russos no districto do Volga, o "Diario de Noticias" desta capital diz, depois de uma serie de considerações sobre a propaganda communista no mundo e as muralhas que lhe têm sido oppostas por alguns chefes de Estado:

"Dois homens — Hitler e Pilsudski — reconheceram a tempo o perigo communista e o combateram heroicamente. Foram elles que erigiram uma muralha invencivel contra a onda vermelha e por isso nós lhe devemos uma gratidão imperecivel".

DIARIO CARIOCA

EXPEDIENTE

Propriedade da S. A. DIARIO CARIOCA

DIRECTORES:
Horacio de Carvalho Junior
J. S. Martins Guimarães

CHEFE DA REDACÇÃO:
Danton Jobim

Endereço telegraphico: DIARIO CARIOCA — Telephones: Direcção, 22 3035 — Administração, 22-3023 — Redacção, 22-1559 e 22-2922 — Officinas, 22 0824 — Assignaturas, 22-3023 — Gravura, 22-1785

PUBLICIDADE — 22-3018

ASSIGNATURAS:

Para o Brasil:		Para o exterior:	
Anno	50$000	Anno	80$000
Semestre. . .	30$000	Semestre. . .	45$000

Venda avulsa: Capital, $100; interior, $200
Aos domingos, $200 — interior, $300

São cobradores autorizados os srs. Lourenço Amaral e J. T. de Carvalho.

CORRESPONDENCIA

Toda a correspondencia com valor ou sobre assumptos que entendam com assignaturas e outros de interesse da administração deve ser dirigida ao gerente do DIARIO CARIOCA.

SYNDICATOS, POLICIA E EXTREMISMO

VAE se observando, em todo o paiz, uma forte reacção dos syndicatos trabalhistas contra o surto extremista que se alastra, de Norte a Sul, ameaçando os fundamentos do regime democratico. O operariado nacional começa, em boa hora, a fechar as portas de suas associações de classe aos empreiteiros da desordem, aos aventureiros que nelles penetram, para semear idéas estranhas, tentando arrastal-o pelo caminho errado que leva ao extremismo e á anarchia.

Os syndicatos de classe foram criados pelo governo revolucionario para servirem de interpretes dos seus associados perante os poderes publicos e zeladores das garantias e reivindicações que as leis lhes concederam. A taes syndicatos é vedado ter qualquer crédo politico ou religioso. As suas attribuições são limitadas pela lei que os criou.

Os máos elementos que se têm infiltrado no seio do proletariado encontraram, dentro delle, é verdade, quem os acoitasse e os auxiliasse na propaganda de doutrinas extremistas, tendentes a enfraquecer os syndicatos e transformal-os, de orgãos de coordenação legal, em logares suspeitos, submettidos á vigilancia da policia.

A personalidade juridica concedida ás associações de classe não lhes outorga direitos de se envolverem em discursos ideologicos, sempre prejudiciaes aos seus interesses e aos interesses de cada proletario de per si. Quando de sua criação, os syndicatos foram recebidos com evidente prevenção. Todos julgaram que a novidade viria acerretar sérios prejuizos á ordem social. Pouco a pouco, essa prevenção foi se dissipando e as organizações syndicaes começaram a se impôr ás sympathias publicas. Congregando a maioria dos nossos trabalhadores, não lhes foi possivel fazer, de inicio, um serviço rigoroso de selecção, no sentido de evitar que individuos perniciosos nelle se intromettessem, para realizar a obra damninha de destruição das suas cellulas e das suas finalidades sociaes.

De certo, ninguem tem o direito de exigir que, no seio dos syndicatos, reine a estagnação aviltrante das idéas ou a submissão incondicional de escravos do poder. Não póde, entretanto, o poder publico permittir que, dentro delle, sejam pregados crédos subversivos, com incitamento ao terror e á desordem.

O proletariado não precisa recorrer ao extremismo para conquistar as suas aspirações. Todo mundo, hoje, se adapta á evolução social, e seria loucura resistir á marcha victoriosa da grande transformação que se vae realizando por toda parte. O Brasil aceitou a questão proletaria como um capitulo dos mais importantes de sua politica moderna. E, dentro do espirito democratico do nosso regime, o Governo está procurando attender aos interesses daquella classe, amparando-a, beneficiando-a, concedendo-lhe vantagens e direitos até hontem ferozmente negados pelos governos reaccionarios da velha Republica.

Os rumos que estão tomando, agora, varios syndicatos de classe, resistindo á devastação dos germens do extremismo, é um signal claro e evidente de que o trabalhador brasileiro não pactúa com os aventureiros que buscam illudir a sua bôa fé, nem lhes póde applaudir a insolencia com que vêm agindo, num desafio constante á tolerancia e á generosidade do Governo.

Ao mesmo tempo que os syndicatos assim procedem, seria tambem de desejar que a policia evitasse, por sua vez, praticar excessos e violencias, na exhibição de um zelo excessivo pela ordem publica, invadindo, sem mais formalidades, as sédes das associações de classe, prendendo seus socios, a torto e a direito, sem indicação precisa daquelles que são, realmente, perigosos á tranquillidade publica. Porque, afinal, não é justo que os proletarios brasileiros fiquem á mercê da intolerancia policial, por méras suspeitas, tendo cerceado, pela força, os seus direitos de reunião pacifica que a Constituição amplamente assegura.

A lei tornou praticamente obrigatoria a syndicalização, condição necessaria a todo trabalhador para pleitear o reconhecimento de seus direitos perante o Estado. Por isso mesmo, a acção da policia, comquanto energica e decisiva, deve respeitar o operariado são e alheio ás actividades subversivas. As perseguições em massa e ás cégas nivellam desordeiros e amigos da ordem e solidariazam uns e outros na luta contra as autoridades, cuja missão apresenta-se assim, aos olhos de todos, odiosa e desvirtuada.

O TEMPO

Districto Federal e Nictheroy — Tempo: bom, passando a instavel. Temperatura: elevada. Ventos: variaveis, predominando os de norte, com rajadas frescas.

Estado do Rio de Janeiro — Tempo: bom, passando a instavel. Temperatura: elevada.

Estados do Sul — Tempo: perturbado com chuvas e trovoadas. Temperatura: elevada até Paraná e em declinio nos demais Estados. Ventos: variaveis, rondando para sul e oeste, no Rio Grande do Sul; rajadas muito frescas.

Trajecto Rodoviario Rio - São Paulo — Tempo: bom, passando a instavel no Estado do Rio e instavel com chuvas e trovoadas até São Paulo. Temperatura: elevada. Ventos: variaveis com rajadas muito frescas.

TOPICOS

UM CASO INEDITO

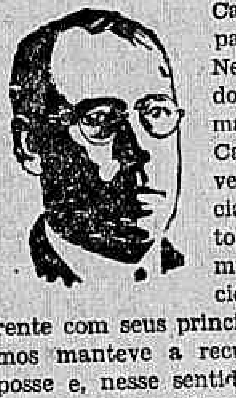

Eleito senador por Santa Catharina, candidato do partido que apoia o sr. Nereu Ramos, governador do Estado, deixou de tomar posse da cadeira, o sr. Candido Ramos. Não houve, propriamente, renuncia. O eleito recusou o posto que lhe offereceram, muito antes do pleito. Decidido a se manter coerente com seus principios, o sr. Candido Ramos manteve a recusa depois. Não tomou posse e, nesse sentido fez ao Senado a necessaria communicação.

O caso despertou, nos meios politicos, vivo interesse, dentro do ponto de vista constitucional. Póde a Constituinte eleger o novo senador? Não deverá este ser eleito pelo voto directo? São essas as perguntas que se vem fazendo. Isso porque a Carta Magna de 16 de julho manda que as primeiras eleições sejam feitas pelas assembléas constituintes estaduaes e as seguintes pelo voto popular.

Os que se batem pelo voto indirecto allegam que, não chegando o sr. Candido Ramos a tomar posse e achando-se ainda a Constituinte com a sua funcção preparatoria, cabe a esta realizar a nova eleição. Outros, julgam que ao povo deve ser dado agora o direito de escolher o novo senador, uma vez que, realizando as eleições do governador do Estado e dos dois senadores, a Constituinte encerrou o seu cyclo eleitoral, não lhe cabendo mais falar sobre o assumpto.

Sendo um caso inedito e imprevisto, de que não trata a Constituição, caberá ao Superior Tribunal Eleitoral dar a palavra definitiva.

UM SERIO PROBLEMA

O advento da Revolução trouxe ao Brasil uma grande agitação de caracter nacionalista. Entre os aspectos mais sérios dessa campanha, destaca-se o que se refere ao aproveitamento do braço brasileiro para a lavoura nos Estados. Em these é justo e patriotico esse objectivo. Mas, para pôl-o em pratica, cumpria, antes de tudo, um estudo meticuloso das nossas condições geographicas e das possibilidades que o trabalhador brasileiro poderia offerecer a certas zonas do paiz. Mas sem esse estudo preliminar, approvou-se um dispositivo constitucional de restricção á immigração estrangeira, cujos desastrosos resultados estão agora se reflectindo sobre a economia nacional.

São Paulo, por exemplo, está sentindo falta de braços para os seus campos. O maior Estado da Federação clama por homens para sua agricultura e não os encontra. Poder-se-ia invocar os trabalhadores de outros Estados. Estes, porém, tambem precisam de gente para os seus serviços ruraes.

Como resolver o caso? A letra Constitucional não póde ser revogada por medidas do governo. A propria Camara só poderá modificar o texto Constitucional obedecendo a um projecto de revisão. Está ahi um problema nacional de grande vulto que precisa ser olhado com urgencia pelos ministros da Agricultura e do Trabalho, afim de evitar um collapso na riqueza de S. Paulo, que affectará directamente os altos interesses economicos do Brasil.

DUELLOS...

O gesto do jornalista Poulain desafiando Borotra para um duello despertou na França tanto enthusiasmo como os matches de Wimbledon, onde está sendo disputada a "Taça Davis".

Monsieur Poulain, que era amigo intimo do grande tennista, escrevera em "L'Auto", o diario sportivo de Paris, um artigo estranhando ter Borotra se recusado a defender as cores francezas nas partidas de singles da "Taça Davis". O sportman respondeu-lhe aggressivamente. Então, Monsieur Poulain desafiou Monsieur Borotra para um duello.

Mestre na esgrima, o redactor de "L'Auto", que se julgava offendido e portanto com direito a escolher as armas, optou pel. espada. O tennista, que é um grande apreciador do sport de tirc aos pombos e campeão na pontaria, aceitou o desafio e escolheu o revolver.

Ninguem ignora que quando se trata de um duello o offendido é quem deve escolher as armas. Mas quem foi o offendido? Ambos os futuros contendores se julgam offendidos...

Conferenciam os padrinhos. Os jornaes destacam os seus melhores reporteres para acompanhar a historia. Os photographos preparam as suas machinas. E os dias se passam. Conferenciam os padrinhos...

Afinal, chegam á conclusão de que tanto Monsieur Borotra como Monsieur Poulain pódem ser considerados como offendidos. E assim a nenhum cabe o direito de escolher a arma.

Sem armas, naturalmente, não ha duellos...

LOUVAVEL INICIATIVA

O ministro do Trabalho, sr. Agamemnon Magalhães, acaba de tomar uma iniciativa que merece os mais francos applausos. E' assim que, por intermedio do Departamento Nacional de Industria e Commercio e de accôrdo com a Camara de Commercio Argentino-Brasileira, de Buenos Aires, vae aquelle titular criar na séde daquella instituição um escriptorio de propaganda do Brasil na Republica irmã. Os mostruarios que vão figurar no referido escriptorio, já se encontram em exposição no Museu Commercial do Ministerio do Trabalho.

A providencia é, theoricamente, de largas perspectivas. Na pratica, porém, póde falhar. E fracassará, se os responsaveis pelo escriptorio, em Buenos Aires transformarem-no em dependencia burocratica. Fracassará, como tem acontecido com todas as tentativas levadas a effeito em outros paizes. O paiz gastou dinheiro e a propaganda trouxe resultados contrarios aos que eram de desejar.

O sr. Agamemnon Magalhães, entretanto, além de homem culto, é homem pratico. E estamos certos de que a sua iniciativa não seguirá o caminho das outras. O Brasil e a Argentina muito terão a lucrar com esse systema de propaganda, que mostrará aos dois paizes as possibilidades de um largo intercambio commercial entre elles.

A PROPAGANDA DO BRASIL NA ARGENTINA

O Ministerio do Trabalho, Industria e Commercio, por intermedio do Departamento Nacional da Industria e Commercio, em entendimento com a Camara de Commercio Argentino-Brasileiro, de Buenos Aires, criará na séde daquella instituição, um escriptorio de propaganda do Brasil na Republica Argentina.

Os mostruarios que vão figurar no referido escriptorio acham-se virtualmente concluidos e expostos no Museu Commercial do Ministerio do Trabalho, Pavilhão Britannico, Avenida das Nações.

O Departamento Nacional da Industria e Commercio convida a todos os productores nacionaes, principalmente de materia industrializada, e que se interessarem pelos mercados platinos, a enviarem, para serem incluidos nos mesmos mostruarios, os seus artigos, acompanhados de informações commerciaes, como classificação, preços, prazos de entrega, condições de venda, disponiveis, etc.

Todas as despesas com a emballagem e transporte das amostras correrão por conta do Ministerio do Trabalho.

O 16° ANNIVERSARIO DA ESCOLA DE AVIAÇÃO MILITAR

Transcorreu, hontem, conforme tivemos occasião de noticiar, o 16° anniversario da Escola de Aviação Militar. O ministro da Guerra, general João Gomes, em companhias dos commandantes da 1ª Região Militar, general Eurico Dutra e o director da Aviação, general Coelho Netto, esteve pela manhã, na séde daquelle estabelecimento, em demorada visita, tendo palavras enthusiastas, deixando bem claro que a sua intenção é incentivar cada vez mais a nossa aviação militar. O commandante da Escola, tenente-coronel Ivo Borges agradeceu as referencias que acabava de ouvir.

A's 12 horas, teve inicio o grande almoço de confraternização offerecido aos officiaes aviadores, pela direcção da Escola.

CONDUCTA DE ASPIRANTES A OFFICIAL

O chefe do estado maior do Exercito solicitou aos commandantes de regiões, afim de dar cumprimento ao art. 35 da Lei de Promoções, combinado com a Aviso n. 402, de 26 de junho findo, enviarem, com a possivel urgencia, á Commissão de Promoções, o julgamento da conducta dos aspirantes a official, logo que terminem seis mezes de interstício.

Noticias do Itamaraty

O sr. José Carlos de Macedo Soares, ministro das Relações Exteriores, mandou apresentar cumprimentos de boas vindas ao sr. Manoel Jimenez Ortiz, ministro plenipotenciario em missão especial, de Costa Rica, pelo 1.° secretario Rubens Ferreira de Mello, introductor diplomatico que, em carro de Estado, o acompanhou até a sua residencia.

— O sr. José Carlos de Macedo Soares, ministro das Relações Exteriores fez-se representar no festival em homenagem ao Santo Padre, pelo 1.° secretario, Rubens Ferreira de M[illegible], introductor diplomatico.

— Estiveram, hontem, no Itamaraty, em visita ao sr. José Carlos de Macedo Soares, ministro das Relações Exteriores o commandante e immediato do navio de guerra americano "Cayuga" srs. Shanley e Raymond Mac Kiligott, acompanhados pelo capitão tenente Paulo Mario da Cunha Rodrigues.

— O sr. José Carlos de Macedo Soares, ministro das Relações Exteriores, recebeu, hontem, os srs. deputados Hugo Napoleão, professor Leitão da Cunha, Reitor da Universidade do Rio de Janeiro, coronel Mendonça Lima, director da E. F. C. do Brasil, dr. Sylvio S. Crenille Costa, professor Estanislau Bousquet, drs. Paula Barros, Themistocles Marcondes Ferreira, Francisco Barros do Amaral e Erasmo T. de Assumpção Junior.

— Apresentou-se, hontem, ao ministro das Relações Exteriores, o consul Elpidio Ferreira, transferido para a Secretaria do Estado.

— Esteve, hontem, no Itamaraty, e foi recebido pelo sr. José Carlos de Macedo Soares, ministro das Relações Exteriores, o sr. Manoel Elicio Flor, ministro do Equador, para apresentar ao ministro de Estado o senador equatoriano Miguel Heredia Crespo, delegado do seu paiz á Conferencia panamericana de Commercio de Buenos Aires.

— O sr. ministro George A. Gordon, encarregado de negocios dos Estados Unidos da America, esteve, hontem, no Itamaraty, afim de apresentar ao ministro das Relações Exteriores, o sr. Robert Mc. Gregor Scotten, novo Conselheiro da Embaixada.

— Em seguimento ao concurso que se vem realizando no Ministerio das Relações Exteriores para o preenchimento do cargo de consul de terceira classe, teve lugar hontem, ás 10 horas da manhã, na sala de conferencias do Palacio Itamaraty, a prova escripta de Direito Internacional (Publico e Privado).

— Foi sorteado o ponto VIII do Programma: "A Santa Sé em direito internacional — O Tratado de Latrão. A lei pessoal no Codigo Civil Brasileiro".

A commissão examinadora considerou habilitados os seguintes candidatos: Carlos Sette Gomes Pereira, Raul de Andrade e Silva, Rachel Cretman, Vera Regina Monteiro Amaral, Nelson Esteves, Luiz Leivas Bastian Pinto, Isabel do Prado, Carmen Chaves de Moura, José Carlos Lefevre, Maria de Lourdes de Vicenzi, Plinio Ferreira da Cunha, Margarida Guédes Nogueira, Sergio de Lima e Silva, Frank de Mendonça Moscoso, Francisco Ignacio Peixoto, Maria Luiza Fialho de Castro e Silva e Chiquita Marcondes.

Está marcada para sexta-feira, 12 do corrente, ás 10 horas, as provas escriptas de allemão e espanhol (facultativas).

Actos do Presidente da Republica

O sr. Getulio Vargas, presidente da Republica assignou os seguintes decretos:

NA PASTA DA JUSTIÇA

Nomeando interinamente, durante o impedimento de serventuarios effectivos, na Directoria Geral do Expediente e Contabilidade da Policia Civil do Districto Federal, 1° escripturario, o segundo Mario Vieira Cortez e 2° escripturario, o terceiro Manoel da Silva Costa.

Exonerando: Arlindo Machado de Barros, por abandono de emprego, de guarda de segunda classe da Inspectoria da Guarda Civil; e Asdrubal Antonio da Silva, visto haver aceito outro emprego, de guarda da Colonia Correcional de Dois Rios.

Nomeando o servente contratado da Policia Civil, José Pinto dos Santos e João de Freitas Campello para serventes de delegado districtal.

NA PASTA DA AGRICULTURA

Exonerando, a pedido, o engenheiro agronomo Manoel Diniz, de ajudante do Serviço de Fruticultura.

Nomeando o ajudante interino do Serviço de Fruticultura, engenheiro agronomo, Francisco de Magalhães Lopes, classificado em concurso, para exercer effectivamente o mesmo cargo; o assistente em commissão da cadeira da zootechnica, da Escola Nacional de Agronomia, engenheiro agronomo Durval Garcia de Menezes, interinamente o cargo de professor cathedratico da referida cadeira, durante o impedimento do effectivo; o engenheiro agronomo Hyder Freire Pereira, classificado em concurso, interinamente e durante o impedimento do effectivo, para ajudante do Serviço de Fruticultura; Aracy Bezerra Duarte, diplomada, interinamente, para professora primaria do Aprendizado Agricola do Acre; Affonso dos Santos Hartung para auxiliar de 3ª classe da Directoria do Serviço de Inspecção de Productos de Origem Animal; a zeladora contratada de 1ª classe da Escola Nacional de Veterinaria, Emilia Antonietta Gomes de Castro Camara para escrevente dactylographa da mesma Escola; e Epitacio Silveira Fontes, interinamente, para guarda material do Horto Florestal de Ibura, em Sergipe.

Promovendo, por merecimento, á assistente do Laboratorio Central da Producção Mineral, o sub-assistente Jorge Cunha e a auxiliar de 2ª classe da Directoria do Serviço de Inspecção de Productos de Origem Animal, o de terceira Edgard Leite Ferreira.

Concedendo seis mezes de licença para tratamento de saude, em prorogação, ao auxiliar technico contratado do nucleo colonial de Santa Cruz, engenheiro civil Caio de Paranaguá Moniz.

FOI APOSENTADO O MINISTRO KELSOH

O presidente da Republica assignou decreto na pasta das Relações Exteriores, concedendo aposentadoria a Gustavo de Vianna Kelsoh, no cargo de ministro plenipotenciario de primeira classe.

O sr. ministro da Viação vae estudar papeis

O ministro da Viação, sr. Marques dos Reis, communica que tendo sido obrigado toda esta semana á constantes audiencias, que ininterruptamente lhe perturbaram o curso dos trabalhos da sua pasta, deliberou reservar a quinta-feira de hoje para estudo de processos.

Por isso não haverá audiencia publica hoje no Ministerio da Viação.

NO SENADO

A sessão do Senado foi aberta, hontem, com a presença de 19 srs. "paes da patria". Presidiu os trabalhos o sr. Medeiros Netto. Não houve oradores.

Do expediente constou um telegramma do sr. Candido Ramos, apresentando sua renuncia ao mandato de senador pelo Estado de Santa Catharina.

Passando-se á ordem do dia, e nada havendo a tratar, o presidente levantou a sessão.

OS QUE ESTIVERAM, HONTEM, NO PALACIO DO CATTETE

No palacio do Cattete estiveram, hontem, em conferencia e despacharam com o sr. Getulio Vargas, presidente da Republica, os srs. Arthur de Souza Costa, ministro da Fazenda e Agamemnon Magalhães, ministro do Trabalho; e conferenciou com s. ex., o sr. Leonardo Truda, director-presidente do Banco do Brasil.

— Em audiencias foram recebidos pelo presidente da Republica, no palacio do Cattete, uma representação da commissão pró-monumento Santos Dumont; o sr. Mello Guimarães e a srta. Dinah Almeida Alcantara.

AGRADECENDO A SUA NOMEAÇÃO PARA JUIZ FEDERAL NO ACRE

O presidente da Republica recebeu o seguinte telegramma:

"JOÃO PESSOA, 9 — Dr. Getulio Vargas, presidente da Republica — Rio — Tenho a honra de apresentar a v. ex. sinceros agradecimentos pela minha nomeação para o juizado seccional do Acre, distincção que procurarei corresponder com esforço no desempenho do elevado posto de modo a me mostrar digno da honrosa preferencia. Respeitosas saudações. — **Irinêo Joffily**".

OPERAÇÕES DA BOLSA

Durante o mez de junho p. passado, verificou-se na Bolsa de Titulos, o seguinte movimento de negocios:

RESUMO GERAL

5.398	Apolices da União. .	4.452:456$000
5.882	Obrigações da União	5.758:265$500
16.480	Apolices Municipaes do Districto Federal	3.131:777$750
78	Apolices Municipaes dos Estados. . . .	14.625$000
14.957	Apolices dos Estados	3.304:535$750
2.131	Obrigações dos Estados.	1.922:306$500
2:306$ 1.92	. . s$ohn8 . .	
1.674	Acções de Bancos . .	525:864$000
25	Acções de Companhias de Seguros .	15:750$000
3.222	Acções de Companhias de Tecidos . .	273:020$000
1.142	Acções de Companhias de Transportes	140:003$500
690	Acções de Companhias Diversas. . .	240·445$500
510	Debentures de Companhias de Tecidos.	185:550$000
2.472	Debentures de Companhias Diversas . .	431:456$500
351	Vendas Judiciaes . .	88:732$000
100	Vendas á prazo . . .	63:550$000
55.112	Total.	20.548:338$000

O SUPREMO TRIBUNAL MILITAR ESCLARECE A APPLICAÇÃO DO DECRETO 19.395

O Supremo Tribunal Militar, na sessão de hontem, depois do relatorio do ministro general Ribeiro da Sosta, ao exame do aviso n.° 5, do ministro da Guerra, pedindo esclarecimento sobre a applicação do artigo 1.° paragr. 3.° do dec. n. 19.395, de 8 de novembro de 1930, na parte referente a contagem de tempo para a concessão da Medalha Militar, decidiu que, nos termos do dispositivo citado, conte-se o tempo para a concessão da medalha, uma vez que a lei só fez restricção a vencimentos.

Os ministros Bulcão Vianna e almirante Gitahy de Alencastro, attendendo ao espirito e a letra do dec. n. 4.238 de 18-11 901, foram votos vencidos.

A ELEIÇÃO DE HONTEM NA A. B. I.

Eleito delegado-eleitor o dr. Oswaldo de Souza e Silva

Conforme noticiamos em outro local, realizou-se hontem, na Associação Brasileira de Imprensa, a eleição do delegado-eleitor na representação das associações profissionaes á Camara Municipal.

A's 22 horas o dr. Lourival Fontes, de accordo com o Codigo Eleitoral, resolveu proceder desde logo a apuração, que deu o seguinte resultado: Oswaldo de Souza e Silva, 162 votos; Octavio Victor do Espirito Santo, 92; Nestor Barbosa Guimarães, 39 e Raul Pederneiras, 12 votos.

Por proposta do sr. Carlos Maul foi approvado um voto de louvor pela lisura com que a mesa presidiu os trabalhos.

O GENERAL SILVA JUNIOR CONFERENCIOU COM O MINISTRO DA GUERRA

S. ex. visitará, amanhã o 2° Batalhão de Caçadores

O general Silva Junior, commandante da 2ª Brigada de Infantaria, esteve, hontem, em demorada conferencia com o ministro da Guerra, general João Gomes. Nesta conferencia, segundo estamos informados, foi tratado importantes assumptos relativos áquella brigada.

O general Silva Junior, acompanhado do seu ajudante de ordens, fará amanhã, sexta-feira, pela manhã, uma demorada visita de inspecção ao 2° Batalhão de Caçadores, aquartelado em S. Gonçalo Nictheroy, finda a qual, s. ex. almoçará, regressando á tarde a cidade.

Zino-pads do Dr. Scholl

A' venda em toda parte em caixinhas "JUNIOR" a 1$500.

Alliviam instantaneamente a dor, eliminam o attrito do calçado e

SUPPRIMEM O CALLO

Diario Recreativo

A GRANDIOSA FESTA DE DOMINGO PROXIMO

No proximo domingo, 14 do corrente, commemorando a passagem do seu 3º anniversario a "Ala Abafa a Banca" fará realizar grandiosa festa em estylo sertanejo a qual obedecerá a um programma attraente, já organizado pelos seus maioraes.

Nesta festividade, ás 15 horas, será servida saborosissima peixada á bahiana por competente cuca.

Duas optimas orchestras dirigidas pelos musicistas Raul Malagutti e Benjamin, abrilhantarão a festa da victoriosa "Ala Abafa a Banca", do tri-campeão da Saude.

A PROXIMA FESTA DA "EMBAIXADA DO SOCEGO"

A já conhecida "Embaixada do Socego" fará realizar no dia 4 de agosto uma tarde-noite dansante, nos salões do Gremio João Caetano, das 17 ás 23 horas.

Para esta festividade, que, será mais uma victoria do recreativismo suburbano, os "Embaixadores" Milton, Oscar Oswaldo Armando Victor e a sua graciosa madrinha senhorinha Nilce, estão empenhados em apresentar um programma farto de surpresa que encantará a selecta assistencia que, por certo, affluirá aos salões do veterano centro dansante de Todos os Santos, emprestando com a sua presença maior imponencia á festa da victoriosa "Embaixada".

De antemão podemos informar que a musica será a magnifica "Jazz Yankee", e que as vastas dependencias da sociedade da rua Getulio receberão uma artistica ornamentação que com a profusão de luzes dará ao recinto um aspecto deslumbrante.

PENHA CLUB

A festa anniversaria do proximo domingo

No proximo domingo, 14 do corrente, o Penha Club vae levar a effeito uma grandiosa festa dansante commemorando a data de sua fundação.

Essa festividade, que terá inicio ás primeiras horas da tarde deverá ter grande concurrencia e transcorrer bastante animada.

Outro baile que já está sendo aguardado pelos associados do antigo gremio da rua Nicaragua é o que se vae effectuar no sabbado 27, promovido pela "Ala das Rosas", presidida pela gentil recreativista professora Edméa Ramos.

Tocará nesse saráu a Tuna Mambembe de Raul Malagutti.

FESTA DO SAMBA

Uma iniciativa de "Pincel Dirigivel" que vae empolgar a "roda do samba"

Preparada pelo prestigioso scenographo "Pincel Dirigivel", carnavalesco da velha guarda, será realizada domingo proximo, no "terreiro" da rua Marechal Bittencourt 120, na estação do Riachuelo, a grandiosa e original "Festa do Samba" que tanto interesse vem despertando nos meios carnavalescos da cidade. Essa festa, que será em homenagem ao sr. João Canelli e o senador Jones Rocha, terá a abrilhantal-a todas as escolas de samba da metropole. Durante a "Festa do Samba" haverá um grande concurso entre os presentes, para escolher, por meios de votação, o leader dos sambistas. Actuará como "speaker" o conhecido propagandista Polar. Antes do inicio da festa, o festejado poeta e jornalista Jorge Faraj dirá algumas palavras sobre o "samba do morro" e o "samba da cidade".

Servirá de paranympho da grandiosa festa em homenagem ao presidente da União das Escolas de Samba, o Centro Carioca dos Chronistas Carnavalescos.

Dentro de poucas horas DIARIO CARIOCA publicará o programma completo da "Festa do Samba".

DUAS POR DIA

Ao saber que o Toledo Piza havia sido afastado da Junta que vae reorganizar o Endiabrado de Ramos, o Linhares sorriu e disse ao Jesus Lima.

— Agora sim "pisar", é capaz do Endiabrado "andar" pra frente...

Quando o Julio Simões disse ao Herencio que na festa do anniversario do Elite, as damas eram obrigadas a comparecer com vestido de gala este com ironia ajuntou:

— Isso não é novidade! Damas vestidas de "gala". Se fosse vestidas de "gallo" sim...

Dulcina - Odilon

HOJE — Em 1.ª Vesperal da Mocidade ás 16 hs. e á noite ás 20 e 22 horas

"MATEI..."

de Berr-Verneuil, trad. de R. Alvim e C. Bittencourt a formidavel satira comica que está empolgando as multidões e esgotando diariamente as lotações do

RIVAL

DULCINA
ODILON
ARISTOTELES
TEIXEIRA PINTO
SARAH NOBRE

em magistraes criações comicas!

SABBADO — 2.ª Vesperal Elegante de

MATEI...

Bilhetes á venda, para hoje, amanhã e depois

A Ganancia dos Senhorios

O projecto que o vereador Frederico Trota apresentou, hontem, á Commissão de Justiça da Camara Municipal

ATE' AS TAXAS AUGMENTARAM AOS INQUILINOS EM MAIS DE CENTO POR CENTO!

A avenida sita á rua Cardoso de Moraes n. 53, em Bomsuccesso, cujos infectos casebres estão servindo para o descredito das nossas autoridades sanitarias. O seu proprietario, o turco Abdo Chucari, será o segundo ganancioso senhorio attingido pelo o decreto do vereador Frederico Trotta, hontem apresentado á Camara Municipal

Com o projecto que o vereador Frederico Trotta apresentou, hontem, á Commissão de Justiça da Camara Municipal, a norma dos proprietarios não mais se verificará, como até aqui, escandalosa e desenfreada.

Eil-o:

"A Camara Municipal resolve:

Art. 1º — Os predios que tiverem seus alugueres majorados a partir de 1º de janeiro de 1935, pagarão o imposto predial de 22 % sobre a renda annual.

§ 1º — Não incidirão na presente lei os predios que tiverem soffrido accrescimo ou reforma.

§ 2º — O imposto predial referente a 1935 já será cobrado, nos casos do art. 1º, pela taxa de 22 %.

Art. 2º — E' permittida a rectificação dos alugueres, com a volta aos alugueres primitivos de 1934 dentro de oito dias após a promulgação da presente lei.

Art. 3º — A' Directoria de Engenharia caberá dar parecer sobre o estado de segurança das casas.

Art. 4º — Revogam-se as disposições em contrario."

UM SENHORIO AUDACIOSO

Tratamos, ha dias, da majoração absurda que soffreram os alugueres das casas da avenida sita á rua Leopoldo numero 178. E' proprietario das mesmas o negociante Chrispim Rocha, cuja ganancia está a exigir a attenção das autoridades municipaes.

O sr. Chrispim, que não conhece e não deseja conhecer a miseria alheia, por isso della zomba constantemente, além de augmentar em quasi cento por cento os alugueis das casas, teve a ousadia de majorar tambem as taxas de 10 para 30$ que insolitamente está cobrando de seus indefesos inquilinos!

O estrangeiro proprietario, evidentemente tornou-se um algoz terrivel de seus inquilinos, os quaes parecem dispostos a abandonar as casas do inescrupuloso proprietario em virtude de não estarem com o amparo de uma lei prohibindo tão criminosa e insaciavel usura.

Talvez o sr. Chrispim da Rocha seja o primeiro ganancioso senhorio a experimentar os rigores do projecto do vereador Frederico Trotta.

OUTRO SENHORIO INSACIAVEL

O turco Abdo Chacari, proprietario de varios curraes existentes em uma infecta "avenida" sita á rua Cardoso de Moraes n. 53, em Bomsuccesso, a nosso vêr, deverá ser o segundo ganancioso senhorio a experimentar o imposto de 22% da renda annual que determina o projecto do vereador Frederico Trotta. E' que o inescrupuloso proprietario, além de conservar suas immundas habitações sem nenhum requisito de hygiene, teve a audacia inqualificavel de elevar de 40 a 110$00 o valor locativo dos seus casebres, exploração essa de que vêm sendo victimas, desde janeiro do corrente anno as pobres familias que ali residem.

O corpo de Saude da Prefeitura, obrigado, pelo projecto do illustre vereador autonomista, a inspeccionar as casas, naturalmente não consentirá que os curraes do turco Chacari continuem a servir de moradia a quem quer que seja, sem primeiro estarem devidamente asseiados e convenientemente afastados da immundicie que infelizmente offerecem para vergonha das nossas autoridades sanitarias.

Campanha da Solidariedade

Realizou-se hontem nos salões do 7.º andar do Palace Hotel o primeiro chá-relatorio da "Campanha da Solidariedade" promovido, nesta capitol, pela Federação das Sociedades de Assistencia aos Lazaros e Defesa Contra a Lepra, no Brasil

A' elegante reunião compareceu elevado numero de cooperadores, membros da Commissão Executiva, representantes da imprensa. Do relatorio apresentado constou a communicação das adhesões dos Casinos Atlantico e da Urca, de todas as emprezas theatraes desta cidade, e de varias personalidades de destaque social. Presidiu a grande reunião a sra. Jeronymo de Mesquita, secretariada pelo dr. Zopyro Goulart. Foi orador official do dia o dr. Phocion Serpa, que pronunciou eloquente oração de estimulo e apoio á benemerita campanha.

A presidente da Federação das Sociedades de Assistencia aos Lazaros e Defesa contra a Lepra usou da palavra para relatar factos concludentes da necessidade de se resolver urgentemente o problema da lepra no Brasil, sendo secundada pelo deputado dr. Laudelino Gomes, que proferiu palavras de estimulo repassadas de sadio bom humor. Estando presente o director da Casa do Caboclo, usou da palavra para assegurar o inteiro apoio daquella casa de espectaculos, que envidará todos os esforços para bem servir á causa da campanha.

As palavras de Duque foram vivamente applaudidas. A' direcção da Campanha foram ainda feitas as seguintes communicações: "O Instituto Nacional de Musica poz á disposição da Campanha os seus salões concertos para qualquer sessão solenne promovida pela Campanha; a Radio Philips do Brasil offereceu para o mez de agosto uma hora de irradiação em dois domingos, para propaganda dos fins da Campanha; o pintor Oswaldo Teixeira deu sua adhesão e offereceu um dos seus trabalhos de arte para ser vendido em favor dos fins da Campanha; o Casino Atlantico offereceu seus salões para um grande baile de encerramento da Campanha e o Casino da Urca 50 °|° da renda bruta de quatro chás dansantes a se realizarem em seus salões.

O Casino Copacabana realizará no dia 24 do corrente um jantar dansante patrocinado pela sra. E. G. Fontes. Lido por d. Alice Tibiriçá o resultado financeiro dos relatorios apresentados, cuja somma total foi acolhida com uma salva de palmas Pelo presidente, dr. Agenor de Miranda foi entregue a bandeira brasileira ao Grupo n. 1, chefiado pela sra. Anna de Oliveira Laport (maior somma obtida) e a pequena bandeira (maior numero de visitas feitas) ao grupo n. 3, da senhorinha Aurora Paes Barreto. Hoje, ás 17 horas, realizar-se-á o 2º chá relatorio, que promette resultados ainda mais brilhantes pela animação dos grupos de cooperadores.

THEATRO MUNICIPAL

TEMPORADA OFFICIAL DE 1935

Sabbado, 13 — A's 17 horas

EM PROGRAMMA:
BEETHOVEN — Sonata op. 111
SCHUMANN — Carnaval
DEBUSSY — Reflets dans l'eau
Les collines d'Anacapri.
La Soirée dans Grenade
Poisson d'Or
Minstrels

BILHETES DESDE JA' A' VENDA

Note bem!

contra Hemorroidas

Pomada Hemorrhoidal

uso externo

Receitas uteis

do Lab. Almeida Cardoso e Cia.

Nas Pharmacias e Drogarias

A ULTIMA REUNIÃO DA LIGA DO COMMERCIO DO RIO DE JANEIRO

Eleitos directores os srs. Francisco Alves dos Santos Filho e Randolpho Chagas — O sr. Arthur de Lacerda Pinheiro, novo vice-presidente — Comparecimento de um director

Realizou-se ás 16 horas, a reunião quinzenal do Conselho Deliberativo da Liga do Commercio do Rio de Janeiro.

Abertos os trabalhos, usou da palavra o sr. 1º secretario para alludir aos serviços que a Liga vem prestando aos seus associados e cuja utilidade e efficiencia cada vez mais se evidenciam. Referiu-se primeiro ás communicações que lhes são enviadas, diariamente, dando-lhes conta de todos os despachos proferidos pelas autoridades do paiz em requerimentos seus. Chamou depois a attenção de seus collegas para a actividade proveitosa que a casa desenvolveu, esclarecendo seus socios sobre o imposto de Renda, fornecendo-lhes os formularios para as declarações, levando essas declarações á repartição competente e se encarregando do pagamento do imposto, o que quer dizer que poupando tempo e difficeis trabalhos aos commerciantes e industriaes. E' bem crescido o numero dos que se valeram da Liga para esse fim e a todos ella attendeu devidamente. Accentuou, por fim, que o commercio tem bem compreendido o esforço da instituição em bem servil-o, pois cresce admiravelmente seu quadro social, com a apresentação de innumeras propostas de novos socios.

NOVOS DIRECTORES

O sr. presidente declarou, a seguir, que havia duas vagas no Conselho Deliberativo. Propunha para as mesmas os srs. Randolpho Chagas, director do Banco Economico do Brasil; e Francisco Alves dos Santos Filho, director do Banco Commercial de São Paulo. Não era necessario fazer a sua apresentação. O primeiro é um homem sobejamente conhecido em nosso meio commercial, com uma larga e merecida projecção e gosando de um grande e justo prestigio, pelas suas elevadas qualidades de intelligencia e de caracter e pela sua notavel dedicação á defesa das classes conservadoras. Quanto ao segundo, antigo secretario da Fazenda de São Paulo, é uma figura de marcante destaque nos meios bancarios do paiz e a Liga irá ter nelle grande director. As propostas do sr. presidente foram unanimemente approvadas. Em seguida s. ex. disse que, de accôrdo com os estatutos, encontrando-se vago o cargo de vice-presidente, seria o mesmo occupado pelo illustre director dr. Arthur de Lacerda Pinheiro, presidente da Companhia Sul-Mineira de Electricidade.

A PRESENÇA DE UM NOVO DIRECTOR

Falou, depois, o sr. Luiz Pereira, chefe da firma Jorge Pereira & Cia. Ltda., congratulando-se com a casa pela presença do sr. Valentim Bouças, novo director da Liga. Todos o conheciam. Tratava-se de um grande estudioso de nossas questões financeiras, cujos trabalhos tanto lhe affirmam o valor. Era uma satisfação para todos, estava certo, tel-o como companheiro de directoria e a Liga muito esperava delle. O sr. Valentim Bouças exprimiu, a seguir, seu agradecimento á gentileza do sr. Luiz Pereira, dizendo que, aceitando o cargo para que o elegeu o Conselho Deliberativo da instituição, tudo iria fazer no sentido de servir ás classes conservadoras e aos interesses do paiz, esforçando-se, assim, por corresponder á prova de confiança que lhe fôra testemunhada.

Daremos amanhã o final dessa reunião.

CARLOS GOMES

De HOJE até DOMINGO a querida e notavel garota

SHIRLEY TEMPLE

estará na téla, vivendo o film "OLHOS ENCANTADORES". No mesmo programma, GEORGE O. BRIEN em "VAQUEIRO MILLIONARIO".

NO PALCO: Durães e seus companheiros no sainete de Costa Menezes:

Maridos de hoje...

A Crise na Industria do Calçado

A ALTA DOS COUROS E DAS SOLAS

O PRESIDENTE DO CENTRO DA INDUSTRIA DE CALÇADOS E COMMERCIO DE COUROS CONSIDERA A SITUAÇÃO MUITO SOMBRIA

Reuniu-se a directoria do Centro da Industria de Calçados e Commercio de Couros, sob a presidencia do sr. commendador Avelino da Motta Mesquita, secretariado pelos srs. José Gonçalves Nunes e José Santos, estando presentes os srs. Armando Bordallo, Joaquim Homem de Oliveira e Mario da Rocha Lima e o consultor juridico, sr. Epaminondas de Barros Rodrigues.

Depois de lida e approvada a acta da sessão anterior, foi despachado o expediente, do qual se destacam um telegramma do sr. José Carlos de Macedo Soares, illustre ministro das Relações Exteriores do Brasil e um officio do sr. Guilherme Francovich, encarregado dos Negocios da Bolivia nesta capital, agradecendo as congratulações da Directoria do Centro, pela terminação da sangrenta luta no Chaco.

Entrando-se na ordem do dia, o sr. presidente refere-se á realização da proxima Feira Internacional de Amostras da cidade do Rio de Janeiro, propondo, o que é approvado que seja enviada uma circular aos associados pondo em destaque as vantagens de concorrer a esse importante certame e se desejam que o Centro, tome um determinado espaço como tem feito nos outros annos.

Em seguida o sr. presidente communica, terem se realizado no Centro, varias reuniões de fabricantes de "Goodyear" e de Alparcatas para tratar dos seus interesses e, a este proposito, diz que se julga no dever de chamar á attenção da Directoria para os preços do couros que tem tido uma grande alta, assim como a sóla. Ha, diz, o sr. presidente, motivo bastante para os industriaes se sentirem, como de facto se sentem, devéras alarmados por constatarem que um preço que hoje fixam para os seus artigos, tem, amanhã, contra a sua vontade, de novamente alteral-o.

Como trabalhar em taes condições?

Com a responsabilidade que lhe impõe a presidencia e direcção do Centro, vê-se na obrigação de aconselhar todos os industriaes a reverem cuidadosamente os seus calculos para não virem a ter surpresas desagradaveis.

A situação é, realmente grave, e demanda, não sómente a attenção como a cooperação leal de todos para que a industria possa fazer face aos novos e pesados encargos e sacrificios que as circumstancias estão exigindo imperiosamente.

As palavras que o sr. presidente acabava de expôr, são confirmadas pelo director sr. Mario da Rocha Lima, commerciante e importador de couros, que declara que a alta se accentuará até setembro, pelo menos. Que ninguem se illuda julgando que os negocios e as coisas possam modificar-se para melhor. Nunca foi pessimista mas tem de descrever a situação como ella se apresenta neste momento, e como será, na melhor das hypotheses por estes mezes mais proximos. Varios factores para isso contribuem: um delles é a grande exportação de couros, que motiva a alta, e que dada a intranquillidade em que a Europa se encontra, procurando todos os paizes abastecer-se da materia prima de que poderão vir a ter necessidade, na previsão de um futuro conflicto guerreiro.

E tanto assim é, que ha pouco se fez uma grande compra de carne, negocio este que foi ultimado com a condição prévia de juntamente com a carne ir o couro.

O sr. Mario da Rocha Lima, diz, ainda, que a falta que se nota nos mercados é tanto de couros cru's como dos preparados. E' por essa razão que não hesita em affirmar que para a industria de calçados não póde ser mais sombria a perspectiva do futuro se outros acontecimentos não vierem modifical-a. E conclue, dizendo que o sr. presidente tem toda a razão, pelo profundo conhecimento que tem da situação e dos problemas que com a industria se relacionam em aconselhar os industriaes a terem toda a cautela nos negocios que fazem.

Tanto as palavras do sr. presidente como do sr. Mario da Rocha Lima são vivamente apoiadas por todos os srs. directores.

O sr. Avelino da Motta Mesquita, dirige um appello aos seus companheiros, e que torna extensivo aos associados do Centro, para que auxiliem a Revista "Calçados e Couros" orgão official do Centro e que de tão grande utilidade é para a propaganda da industria.

Em seguida o sr. Epaminondas de Barros Rodrigues aborda varias considerações sobre a cooperativa de Seguros contra accidentes no trabalho, e sobre a nova lei de dispensa de empregados e operarios na industria. Informações que o sr. presidente agradece, propondo que a todos os associados seja expedida uma circular com uma norma a seguir nestes casos.

O sr. presidente antes de encerrar a sessão agradece a presença aos trabalhos dos seus companheiros de directoria, apontando a necessidade de unirem esforços para bem da industria que precisa, mais do que nunca da dedicação de todos, para que possem vencer a crise em que se debatem.

CASA GUIOMAR

Calçado "DADO"

32$ Pellica marron ou preta salto mexicano. Porte 2$000. Catalogos gratis pedidos a Julio N. de Souza & Cia. Avenida Passos, 120, Rio. Telephone: 24-4424.

Doenças ano-rectaes

Dr. Lauro Borges

Tratamento das hemorrhoidas sem operações e sem dôr

RODRIGO SILVA, 14 - 3.º

22-1250.

TELETONE

"TYPO 25"

O radio de ondas curtas e longas ultra-sensivel e mais apropriado para o clima tropical.

Preço bem popular

Separa perfeitamente as estações.

Parece uma taça humana... mas não é. São os dois bailarinos, Mel e Melma, da "Revue du Bal Tabarin" de Paris a se estrear, na proxima semana, no Casino da Urca

CINEMA!

"A FARRA DOS DEUSES"

E' O MAIOR ACONTECIMENTO NA HISTORIA UNIVERSAL DESDE O DESCOBRIMENTO DO BRASIL POR PEDRO ALVARES CABRAL . . . .

HOJE NO GLORIA

Gente louca num film louco

"A FARRA DOS DEUSES", MAS NA VERDADE IRÃO RIR MUITO DESTA GENTE E COM ESTE FILM

Marda During, que em "A Farra dos Deuses" interpreta "Venus"

Por Leon de Leon

Quando Thorne Smith escreveu "A farra dos deuses", um dos seus mais loucos livros, todos scismaram: — como será filmada esta obra?! A resposta está no cinema Gloria. O resultado é um pouco amalucado, mas cheio de boas gargalhadas durante todo o film.

Não é preciso dizer que este film é um pouco "audacioso", mas vamos adeante. Ha uma deusa no film que é simplesmente do outro mundo, que atravessa o film do inicio ao fim com "Sex-appeal" desconhecido. Se não conhecem a historia "A farra dos deuses", dêem-nos licença para esclarecermos alguns pontos. — Esta é a historia de um homem que descobriu um meio de transformar humanos em estatuas e vice-versa. O apparelho consiste num annel usado por elle. Se não gosta de alguem, sacode a mão, o annel faz: "Du-z-z-z-!" e está feita a transformação; e geralmente a pessoa se torna numa estatua não muito attractiva. Não seria util, uma joia como esta, quando um "cadaver" viesse cobrar contas? Oh! Que céo para os devedores!!

Ella cantava, o outro a acompanhava ao pianno... e o marido não queria saber de musica...

Martha Eggerth, no film do Programma Art — "A Canção do meu amor"

Era essa a situação criada para Martha Eggerth, assim que se casou. Adorava a musica, e dotada daquella voz abençoada que Deus lhe deu, gostava de cantar, mas o marido não apreciava a musica e não dava importancia aos seus cantos. Entretanto, um amigo delle sentiu a attracção artistica que o approximava della. Tambem gostava de musica e era um virtuose do piano. Acompanhava-a em suas canções ternas, emquanto o marido della se ia para a garage, a cuidar dos seus automoveis, que outra não era a sua preoccupação, e tão atarefado nisto sempre estava, que pedia mesmo ao amigo para acompanhar a esposa aos concertos... E dahi...

Martha Eggerth é a heroina deste romance — "A canção do meu amor", que o Programma Art nos vae dar na proxima segunda-feira, no Gloria, e em que o romance interessante nos dá motivos para que a ouçamos em suas canções, para ouvirmos a sua voz, que é sempre um motivo de intensa vibração artistica em todo o nosso ser, presa aos gorgeios e trinados inimitaveis.

Clinica das Crianças

Drs. Sette Ramalho e Aurea Moraes. — Rua São José, 118-2º andar. Das 16 ás 19 horas diariamente. Telep.: 22-1706.

SE NÃO VIU, PERGUNTE A QUEM JA' VIU, E SABERA' QUE O GORDO E O MAGRO EM "ERA UMA VEZ DOIS VALENTES" ESTÃO MELHORES QUE NUNCA E QUE ESSA FANTASIA MUSICAL E' UMA DELICIA, DE PONTA A PONTA E JUSTIFICA PLENAMENTE O EXITO QUE ESTA' MARCANDO NO PALACIO THEATRO

Pode-se affirmar, sem receio de exaggero, que de todas as super-comedias de Laurel & Hardy, os popularissimos Magro e Gordo, a mais completa, a mais feliz, a mais apparatosa, é "Era Uma Vez Dois Valentes", esse rosario de optimos motivos humoristicos e de encantos musicaes que o Palacio está exhibindo com grande exito e que a Metro póde inscrever entre as suas maiores estréas do corrente anno cinematographico. Póde-se affirmar isso mesmo tendo em vista o agrado absoluto de "Xadrez para dois", "Procura-se um avô", "Fra Diavolo" e "Filhos do Deserto".

O GORDO e o MAGRO

"Era Uma Vez Dois Valentes", com a sua verve inedita, pontilhada de coisas saborosissimas a todo instante, com a graça de todas as figuras que acompanham o Gordo e o Magro, com a pompa e a originalidade de sua encenação, com o thesouro que é a musica de Victor Herbert, merece ser a "leader" de todas as "supers" da popularissima "dupla" lançada por Hal Roach e pela Metro Goldwyn Mayer. Pergunte-se a qualquer espectador que tenha visto "Era Uma Vez Dois Valentes" no Palacio, e a opinião será cem por cento favoravel ao film. Os milhares e milhares de pessoas que já o consagraram no Palacio dão-lhe o adjectivo justo e unico: estupendo!

E' um film extraordinario e para o ver bem vale a pena lutar quatro horas diante de uma bilheteria!

ESCREVEU ROSE PELSWICK, NO "NEW YORK EVENING JORNAL" SOBRE "G. MEN — CONTRA O IMPERIO DO CRIME!

E accrescentou: "Se a multidão que, hontem, agglomerada á porta do Strand, desde oito horas da manhã até as cinco horas da madrugada de hoje, fôr na verdade um indicio certo, então não temos duvidas em declarar que "G. Men — Contra o imperio do crime" — é o mais terrivel successo de bilheteria que Nova York já conheceu! Esse immenso Strand, com a casa repleta, meia hora depois de abrir suas portas teve de recorrer á policia montada, para impedir, á força, a entrada das pessoas que não queriam attender aos signaes "lotação esgotada". Os que não puderam comprar ingresso saltaram sobre o cordão policial, invadindo e amedrontando o gerente e porteiros, arrombando e deitando a baixo duas enormes portas, numa correria louca pela sala de espera. E "G. Men — Contra o imperio do crime" é mais que um bom film! E' o mais excitante espectaculo que Hollywood já produziu, cheio de rapida e furiosa acção, tratando de um thema novo, vigoroso e vivo. E mais uma vez a Warner Bros. enche os cabeçalhos de todos os jornaes, por haver inaugurado uma nova etapa no cinema, plasmando maravilhosamente a reacção do governo contra o crime!"

E termina: "G. Men — Contra o imperio do crime" é um film extraordinario. Para o vêr, bem vale a pena lutar quatro horas deante de uma bilheteria!".

Formula infallivel

Reunidos, num bom argumento, um director adequado, uma montagem apropriada, um conjunto artistico escolhido e entregue a filmagem a um studio com recursos, é fatal que ha-de sair desse amalgama de bons elementos um film de qualidade.

E' o que está bem exemplificado em "Vamos á America", — o film que o Odeon annuncia como um dos seus proximos programmas. Para esse film, a Paramount organizou um grande "cast" tendo á sua frente Charlie Ruggles, Mary Boland, Leila Hyams, Roland Young, Zasu Pitts, etc., entregou a direcção do film a Leo McCarey, e natiralmente o que dahi resultou, como não podia deixar de ser, foi um regio acepipe para todos os que ainda têm a felicidade de saber rir e gostar de rir.

"Sonhando de dia"

As alternativas de um trio de jovens que aspiravam ser artistas de variedades; os apuros que passam, os bons momentos de prazer que dão ás situações humoristicas que encontram formam o thema desta comedia, na qual Russ Columbo canta primorosamente e June Knight e Roger Pryor dão maravilhosa actuação.

A juvestude canta... ri e ama em "Sonhando de dia", que na segunda-feira vem ao cinema Imperio deleitar e enthusiasmar as canções que foram compostas expressamente para esta obra e fazem uma filigrana de esplendida interpretação humoristica das scenas nas quaes as situações mais complicadas provocam gargalhadas do publico e momentos de expansão. "Sonhando de dia" é uma joia da Universal Pictures.

"Mascotte do Regimento"

Dentro da mais bella e a mais romantica passagem da historia norte-americana, surge como o mais encantador quadro de poesia e doçura, o entrecho desta producção que a Fox está annunciando para segunda-feira no cinema Rex, producção esta que os principaes papeis foram entregues ás duas das maiores celebridades dos studios de Hollywood. São Shirley Temple e Lionel Barrymore, reunidos pela primeira vez num mesmo film, onde nas suas sequencias admiraveis de heroismo, emoção, arte, attingem a maravilha suprema de um formoso espectaculo! A par desta soberba e

Evelyn Venable e Shirley Temple, em uma scena de "Mascotte do Regimento"

deslumbrante realização de David Butler, ha o particular encanto de um primoroso colorido, onde está impresso em côres fascinantes de um sonho delicioso, emocionante e bello!

Shirley Temple, sem exaggero algum, tem nesta pellicula da Fox a sua triumphal e immorredoura corôa de glorias! Completam o elenco Evelyn Venable, John Lodge e o famoso sapateador negro Bill Robinson, que com a mimosa Shirley fornecem momentos estupendos de sapateados. Quer isto dizer que "Mascotte do regimento" é o espectaculo sensacionalissimo e bello que o Rex prepara para segunda-feira proxima!

Porque se modificou a vida do "Homem que Nunca Peccou"?

A vida era para elle o mesmo rythmo indifferente e diario de banalidade... Todos os dois á mesma hora, no escriptorio, assignavam o ponto e conferia as mesmas contas sempre eguaes dos mesmos freguezes, sempre eguaes... Nem o amor conseguia alterar essa uniformidade exasperante de seu destino — porque as mulheres não gostam dos homens timidos, incapazes de grandes gestos, que quebrem a monotonia da existencia...

Mas, imprevistamente, como uma gargalhada da sorte, surge no seu caminho até então vasio de surpresas a figura enorme, monstruosa, pela imaginação popular, de um grande criminoso, cuja semelhança comsigo era um flagrante policial — o gangster Killer Mannion, fugido das malhas da justiça... E, só então, a sua pobre vida em branco principia a ter as caracteristicas das emoções da fortuna e até do sentimento... Porque já ahi a mulher que antes o desprezára cerca-o do mais apaixonado affecto...

Eis o que acontece com Edward G. Robinson, no movimentado drama da Columbia "O homem que nunca peccou" (The Whole Town is Talking), dirigido por John Ford, a ser exhibido no Broadway no proximo dia 22.

DAQUI A 5 DIAS... RUDY VALLE'E, ANN DVORAK, DUAS FAMOSAS JAZZ-BANDS, CANÇÕES, PEQUENAS BONITAS... TUDO ISSO EM "MELODIAS RADIANTES", NO ODEON

Já não falta tanto assim. Apenas 5 dias e, vocês vão ter ensejo de ouvir todas essas canções bonitas, esses foxes deliciosos que as estações de Radio vem transmittindo e que Bob Gillete lançou com tanto successo no Casino Atlantico. Então vocês vão ouvir essas coisas gostosas cantadas por Rudy Valleé, o maior "singer" dos Estados Unidos, o astro de Broadcasting mais bem pago da America do Norte e tambem de conhecer a sua ultra-famosa Connecticut Yankee! Mas, outras surpresas reserva para os fans esse alegre celluloide da Warner First National., Assim, por exemplo Ann Dvorak mostra-se, nesse film, uma eximia e adoravel bailarina, com um par de pernas sensacionaes e tambem canta, em companhia de Valée. A parte comica de "Melodias Radiantes" (Sweet Music) é brilhantemente defendida por Allen Jenkins Alice White e Joseph Cawthorne, assim como pelos "Loucos de Alegria", musicos excentricos, que fazem parte da igualdade famosa jazz band de Frank & Milton Britton.

"Melodias Radiantes" com Rudy Valée apresentado de maneira differente, com Ann Dvorak, e mais seis foxes-canções 100 girls de Bobby Connolly, duas famosas Jazz band, nove estrellas de cinema e de Radio muito sal e muito romance, vae ser a grande força da semana e mais um exito da Warner First National, no Odeon.

TAQUEIROS

Precisam-se de bons officiaes á Rua Francisco Eugenio, 396.

LIVRARIA ALVES

Livros collegiaes e academicos

FERIDAS? ESPINHAS?

ELIXIR DE NOGUEIRA

"Inferno nos Céos" — Segunda-feira no Pathé Palace

Um drama de guerra de palpitante emoção narrando um episodio veridico da grande guerra. Uma dessas historias que calam no coração e que não raras vezes fazem-no pulsar com violencia, sentindo o que aquelles heróes sentiram nos momentos mais tragicos e emocionaes.

Para viverem esta historia tão intensa, acha-se á frente o estupendo Warner Baxter, numa criação gloriosa. Está num sector francez.

Elle é o commandante de uma esquadrilha aerea. E' americano e viera da Legião Estrangeira. A sua efficiencia, o seu heroismo, tinham merecido de todos os companheiros um grande enthusiasmo mesclado de grande estima. Elle conhecera uma linda francezinha: Aimée. A dedicação desta, o seu amor infinito demonstrado tantas vezes, tinham conseguido despertar no coração de Warner uma sincera estima por essa pequena. E quando elle ousadamente se achava em plenas nuvens, combatendo heroicamente os aviões inimigos, elle bem sabia que alguem o seguia palpitante de ansiedade. Conchita Montenegro é a francezinha irrequieta e linda. Herbert Mundin e Andy Devine encarregam-se da parte comica.

Diario de Ensino e Educação

EXTERNATO DO COLLEGIO PEDRO II — 6a série — Estão convidados para uma reunião hoje, quinta-feira, dia 11, ás 17 horas, no salão nobre, os srs. alumnos do 6º anno, na qual serão tratados assumptos de alto interesse, concernentes á collação de grão (eleição do paranympho, dos homenageados, etc.)

ABATIMENTO NOS THEATROS PARA OS ESTUDANTES DE DIREITO — O Directorio Academico da Faculdade de Direito da Universidade do Rio de Janeiro, este anno empenhado em melhorar a situação dos estudantes principalmente dos que lutam com difficuldades de ordem financeira, acaba de resolver mais uma importante questão de caracter recreativo.

Assim o academico Luiz Severo da Costa, presidente do Directorio Academico, conseguiu 50 % de abatimento na Companhia Jardel-Jercolis, actualmente no theatro João Caetano; 50 % no Rival Theatro e Carlos Gomes, bastando apenas que o academico apresente o talão que o D. A. fornecerá a quem solicitar. A Casa do Caboclo envia, todas as semanas, 30 entradas.

Tonico Nervét

Optimo Fortificante dos Nervos

Indicações: diminuição da energia — Memoria fraca — Perda de phosphatos — Fraqueza sexual.

DR. BOLONHA DE CAMPOS

Clinica medica — Doenças de senhoras e crianças — Partos — Tratamento rapido e moderno da erysipela. Cons. R. S. José, 106-3.º — Ph. 22-7070 — Terças, quintas, sabbados, das 9 ás 11 horas. A's 2.ª, 4.ª, 6.ª, das 2 ás 5. Res. R. Alexandre Ferreira, 40 — Gavea — Phone 26-2068

Não se tratava de suicidio

O JOVEN FÔRA VICTIMA DE UMA QUEDA NA ESTAÇÃO DE S. CHRISTOVÃO

Hontem a tarde a Assistencia foi chamada a soccorrer um individuo, que, segundo o informaram tentara contra a existencia, atirando-se a frente de um trem. Momentos depois um segundo telephonema, avisava que o soccorro pedido era desnecessario.

Não tardou muito, e no Posto Central, compareceu o joven Sebastião Bento de Oliveira, de 21 annos de edade, empregado da Companhia Telephonica, residente á rua Ernestina n. 56, no Meyer, afim de ser medicado.

Apresentava elle contusões e escoriações generalizadas e declarou que fôra victima de uma quéda na estação de São Christovão.

Devido á imprudencia do mecanico

EXPLODIU O TANQUE DE GASOLINA DO OMNIBUS

O facto occorreu hontem pela manhã na garage da Viação Grajahú, sobresaltando a vizinhança.

Procedia o mecanico Floriano Lima, á reparos no omnibus n. 593, quando inadevertidamente, chegou a lamparina, com que lidava junto ao deposito de gasolina, o que deu causa a violenta explosão.

O vehiculo foi logo envolvido pelo fogo, ficando completamente damnificado. Com o forte estampido accorreram ao local varias pessoas sendo pedido o comparecimento dos bombeiros da estação de Villa Isabel. Estes ali chegando, entraram logo em acção, conseguindo evitar que as chammas se communicassem ao predio.

O mecanico que recebeu graves queimaduras no braço esquerdo foi soccorrido pela Assistencia e a seguir foi internado no Hospital de Prompto Soccorro.

A policia do 18º districto, scientificada do caso, compareceu a garage, tomando as necessarias providencias.

A Camara Municipal em Sessão

Foi approvado em 3.ª discussão o projecto n.º 44, que extende á todos os funccionarios municipaes as vantagens concedidas pelo decreto federal n.º 3371, de 4 de fevereiro de 1930 — Será publicado na acta da Camara o discurso pronunciado pelo sr. Souza Costa, ministro da Fazenda, na Camara dos Deputados — Uma indicação para ser revogado o acto do Prefeito que adoptou a orthographia phonetica nas escolas municipaes

A Camara Municipal continúa a offerecer novidades curiosissimas aos chronistas politicos que ali trabalham, no afan de transmittir ao publico, com fidelidade, tudo o que ali se passa.

O reverendo Olympio de Mello, por ter apanhado um resfriado, não poude dizer a sua missa de vereança. De sorte que houve uma estréa sensacional, na falta de quem presidisse a sessão. O sr. José Lobo, representante da Penha, presidiu a sessão de hontem!

A estréa deixou a melhor impressão. O sr. José Lobo é o que se póde chamar um vereador pacifico. De uma calma de fakir, o sr. Lobo (ironia dos nomes...) não se assusta com qualquer leão, e muito menos com o leader que, pelo menos no nome, o é. Mas a expectativa era outra... O sr. Lobo não discute. Cavalheiro dotado de apurado senso economico, o sr. Lobo acha que não deve occupar columnas e mais columnas do orgão official da Casa com conversa fiada. Não dá aparte. E' dos que entendem que quem muito fala pouco acerta. Não é integralista, nem communista, nem socialista. Ella é... do cordão. E' o vereador autonomista que mais á risca e mais a contento do sr. Pedro Ernesto cumpre o programma autonomista. Não obstrue. Não apresenta emenda protelatoria (nem de outra especie). Não formula questões de ordem, para pôr em cheque o leader da maioria. Em summa, é o fiel que mais devotamente assiste á missa do padre Olympio, todo santo dia. E' o typo do politico disciplinado. E' um modelo de virtudes partidarias. Limita-se a chegar ao recinto, sorrir de vez em quando, e fumar um cigarro atrás do outro. E gaba-se de fumar cento e vinte cigarros por dia, tomar mais de sessenta chicaras de bom môca, durante vinte e quatro horas, desde a edade de oito annos. Pois apesar de tudo isso é de uma calma oriental. Com mudez de esphynge, calma mandchurica e estigma de japonez, o sr. José Lobo, na presidencia, foi motivo de serias preoccupações. Mas a estréa foi sensacional. Apesar do mão augurio do vereador Corrêa Dutra e de sua fé em que o Espirito Santo que orienta a presidencia é fraco, conforme exclamou hontem, em aparte ao vereador Henrique Maggioli, o sr. Lobo se saiu ás mil maravilhas, dando de entrada, uma vigorosa lição regimental no sr. Jansen Muller (o homem que fala grego), a ponto de espantar o plenario. O sr. Corrêa Dutra, vendo que a sua affirmativa, quanto ao Espirito Santo, ruia por terra, poz-se a insinuar entre os vereadores que aquillo era obra de algum milagre, garantindo que o sr. Lobo é frequentador de macumba e, na certa, teria, na noite anterior invocado a ajuda de algum caboclo.

A coisa teve começo muito diverso do fim.

O plenario gargalhára quando o sr. Ernani Cardoso, por distracção (é evidente) dissera:

— Convido o sr. Juca Lobo a assumir a presidencia.

Ora, por Juca, o vereador é conhecido na intimidade. Na Camara é o sr. vereador José Lobo.

Os cochichos e as gargalhadas pouco e pouco se foram transformando em admiração entretanto, porque o sr. Lobo se conduziu como legitimo crack que é em assumptos de presidir (ha muitos annos que elle preside macumba, conta o sr. Fernandes Dantas, que é medico), deixando todo mundo boquiaberto o sr. Corrêa Dutra de tanga.

Depois da sessão, o sr. Corrêa Dutra dizia ao sr. Caldeira de Alvarenga:

— O padre Olympio é que não ha de ter gostado muito de ver a sua missa transformada em sessão espirita...

* * *

A sessão de hontem da Camara Municipal foi realizada sob a presidencia dos vereadores Ernani Cardoso, Moura Nobre e José Lobo.

A' hora regimental, com a presença de 15 vereadores, o sr. presidente declarou abertos os trabalhos, tendo o secretario procedido á leitura da acta da sessão anterior, que foi approvada sem debates.

O EXPEDIENTE

O expediente da sessão de hontem constou do seguinte:

Requerimento:

Da União dos Dentistas Municipaes apresentando suggestões á Camara Municipal.

Officios:

N. 3.287, do sr. prefeito do Districto Federal, remettendo o autographo do Decreto n. 4, que considera de utilidade publica municipal a Caixa de Auxilios aos Funccionarios Publicos; numero 3.240, do sr. prefeito do Districto Federal, em resposta ao officio n. 76, de 15 de abril ultimo, e solicitando informações; n. 3241 do sr. prefeito do Districto Federal, remettendo o autographo do decreto n. 3, de 27 de junho ultimo, referente á Regulamentação da Taxa de Vigilancia.

Requerimento:

N. 191, de 1935, do sr. José

Vereador Corrêa Dutra, que, em aparte, falou em Espirito Santo...

Lobo; n. 192, de 1935, do sr. Frederico Trotta.

Pareceres:

Da Commissão de Finanças ao projecto n. 37, de 1935; da Commissão de Justiça: ao requerimento de José Calheiros e outros, solicitando levantamento de um coreto e collocação de bancos na Praça das Nações; ao requerimento de Frederico M Magalhães e outros, solicitando equiparação de vencimentos; ao requerimento de José Affonso Pacheco, concluindo pela Indicação n. 22, de 1935; ao requerimento do Dispensario Antonio de Padua, concluindo pelo projecto n. 69, de 1935; ao requerimento de Altamirando de Paula Barros e outros, concluindo pelo projecto n. 70, de 1935; ao projecto n. 62, de 1935. Projecto n. 71, de 1935, do sr. Jansen Muller e outros.

Redacção conforme o vencido em 2ª discussão do Projecto numero 27, de 1935. Annuncia-se a discussão, que é sem debates encerrada, do requerimento n. 190, de 1935. Submettido a votos é approvado.

(Assume a presidencia o sr. Moura Nobre). (Comparecem os srs. Alberico de Moraes, Fernandes Dantas, Henrique Maggioli, Jayme de Araujo e Romero Zander).

Annuncia-se a discussão da Indicação n. 20, de 1935. Fala o sr. Ernani Cardoso. O sr. Clapp Filho pede a palavra para assumpto urgente e solicita seja designada uma commissão para visitar o sr. J. J. Seabra, recolhido á uma Casa de Saude. O sr. presidente designa a seguinte commissão: srs. Vereadores Clapp Filho, Heitor Beltrão e Jansen Muller.

Falam sobre a Indicação numero 20 os srs. Jansen Muller e Alberico de Moraes. (Assume a presidencia o sr. Ernani Cardoso). Encerra-se a discussão. Submettida a votos é approvada a Indicação n. 20. Annuncia-se a discussão, que é sem debates encerrada, da Indicação n. 21, de 1935.

Fala o sr. Heitor Beltrão, 1º orador inscripto na hora destinada ao expediente. O sr. presidente communica estar terminada a hora destinada ao Expediente. O sr. Henrique Maggioli requer prorogação por 30 minutos. Consultada, a Camara approva o requerimento verbal.

Continua com a palavra o sr. Heitor Beltrão. O sr. presidente communica estar finda a prorogação concedida á hora do Expediente.

A ORDEM DO DIA

Passa-se á ordem do dia. O sr. Frederico Trotta pede a palavra para assumpto urgente, e requer votação immediata do projecto nº. 44, de 1935. Submettidos a votos são, successivamente approvados o requerimento de urgencia e o de votação do projecto nº. 44, de 1935. Annuncia-se a 3ª discussão que é sem debates encerrada do projecto nº 44, de 1935. Submettido a votos, é approvado. O sr. Jansen Muller requer urgencia na votação do projecto nº. 42, de 1935. Annuncia-se a discussão do art. 1º. O sr. presidente convida o sr. José Lobo a lêr uma emenda sobre a Mesa. Annuncia-se a discussão do art. 1º com a emenda. Fala o sr. Clapp Filho. O sr. presidente convida o sr. Fernandes Dantas a servir de 1º secretario.

Fazem uso da palavra os srs. Corrêa Dutra, Jansen Muller e Adalto Reis que requer a remessa do projecto em discussão á Commissão de Finanças.

Consultada, a Camara approva o requerimento verbal do sr. Adalto Reis. O sr. Henrique Maggioli requer urgencia para a votação do projecto nº. 57, de 1935. Consultada, a Camara approva o requerimento de urgencia e o de votação do projecto nº 57. Annuncia-se a 3ª discussão do projecto nº. 57 com emenda de 1935. Ora o sr. Clapp Filho. E' encerrada a discussão. Annuncia-se a votação da emenda suppressiva ao projecto nº. 57. E' rejeitada. Annuncia-se a votação do projecto nº. 57. E' approvado. O sr. Frederico Trotta requer urgencia para votação do projecto nº. 51, de 1935. Consultada, a Camara approva o requerimento de urgencia e o de votação do projecto nº. 51. Annuncia-se a 1ª discussão, que é sem debates encerrada do projecto nº. 51, de 1935. Submettido a votos é approvado o projecto. Annuncia-se a continuação da 2ª discussão do projecto nº. 26, de 1935. O sr. Tito Livio requer a remessa do projecto á Commissão de Obras. Ora o sr. Clapp Filho para encaminhar a votação do requerimento verbal. Consultada a Camara approva o requerimento do sr. Tito Livio. Annuncia-se a continuação da 2ª discussão do projecto nº. 11, de 1935. Annuncia-se a continuação da 2ª discussão do artigo 2º. E' encerrada a discussão. Annuncia-se a discussão do artigo 3º com emenda do sr. Ivan Pessôa. Ora o sr. Heitor Beltrão. O sr. Clapp Filho pede verificação de numero no recinto. E' encerrada a discussão do projecto nº. 11, de 1935. Annuncia-se a votação do artigo 1º. O sr. presidente convida o sr. Frederico Trotta a proceder á chamada, a qual responderam doze (12) srs vereadores. O sr. presidente communica que não ha numero para continuar os trabalhos e levanta a sessão.

SERA' PUBLICADO NA ACTA DA CAMARA MUNICIPAL O DISCURSO DO MINISTRO SOUZA COSTA

O vereador Henrique Maggioli apresentou á consideração da Camara Municipal, hontem, e foi approvado, um requerimento que recebeu o numero 190, solicitando a publicação na acta dos trabalhos do legislativo da cidade do importante discurso pronunciado pelo sr. Souza Costa, ministro da Fazenda, na Camara dos Deputados:

O requerimento n. 190 está assim redigido:

"Considerando que hoje, mais do que em outras épocas, devem-se pôr em relevo os esforços e os serviços prestados á collectividade pelos que desempenham funcções de governo;

Considerando que os paizes novos que, por isso mesmo, carecem da collaboração internacional, tendo em vista os capitaes a empregar, as materias primas e a industria pesada de que dependem, devem ter em maior apreço e acarinhar sinceramente os homens publicos que sacrificam a sua vida em pról do bem publico;

Considerando que o nosso paiz atravessa uma crise séria pelo entrecho das idéas novas, pelo dynamismo quasi sempre perturbador das aposições cheias de cobiça e despeito, pelo espirito dos que nunca se acham satisfeitos por não definição nos seus desejos; e ainda

Considerando que em face de certos problemas, quaes o que se refere á lavoura do nosso principal producto de exploração que é o café, o que se refere a esse producto em face do Instituto Nacional do Café, e o que diz respeito ás dividas externas, o governo precisa dar á Nação os mais exactos esclarecimentos é dizer a orientação tomada; e

Considerando que o actual ministro da Fazenda, dr. Arthur Costa, soube estudar e defender os problemas acima referidos, notabilizando-se em resposta que deu na Camara dos Deputados ás interpelações que foram feitas ao governo;

Considerando que a Camara Municipal não deve silenciar sobre a attitude magnifica tomada pelo sr. ministro da Fazenda e se acha, por assim dizer, na obrigação de registar na acta de seus trabalhos o notavel discurso defesa do governo federal, produzido pelo referido ministro na Camara dos Deputados;

Requeiro que, como prova de admiração e apoio, seja votada a publicação do discurso do sr. ministro da Fazenda, dr. Arthur Costa, na acta dos trabalhos da Camara Municipal. — Sala das sessões, em 9 de julho de 1935. (a) Henrique Maggioli."

PARA SER REVOGADO O ACTO DO PREFEITO QUE ADOPTOU A ORTHOGRAPHIA PHONETICA

Foi approvada, na sessão de hontem, a indicação n. 20, dos vereadores Jansen Muller e Jorge Mattos, que pede á Camara para se dirigir ao prefeito no sentido de ser revogado o seu recente acto mandando adoptar em caracter provisorio, na redacção dos actos officiaes e no ensino ministrado nas escolas municipaes, a orthographia phonetica.

A indicação approvada é a seguinte:

"Indicamos que a Camara Municipal se dirija ao illustre prefeito do Districto Federal no sentido de ser revogado o seu recente acto mandando adoptar, em caracter provisorio na redacção dos actos officiaes e no ensino ministrado nas escolas municipaes, a orthographia phonetica, elaborada por um accordo firmado entre a Academia Brasileira de Letras e a Academia de Sciencias de Lisboa.

Sala das sessões, Rio, 9 de julho de 1935 — Jansen Muller, Jorge Mattos.

Justificação:

A Constituição da Republica, nas suas disposições transitorias, fulminou de morte a adopção da chamada orthographia phonetica, determinando que em todo o paiz a lingua usual seja a formada através de quatro seculos de brasilidade e na qual foi escripta a Constituição de 1891.

A egregia Suprema Côrte de Justiça já deu interpretação insophismavel ao dispositivo Constitucional, annullando a pretensão de industriaes graphicos que entenderam fazer resurgir a condemnada reforma orthographica, repellida por todo o povo brasileiro, tendo á frente o mundo intellectual.

O Ministerio da Educação, em aviso interpretativo liquidou tambem a questão, impondo nas suas dependencias a orthographia eleita pela nacionalidade, dignificando assim as tradições e a cultura da Nação.

O Districto Federal não deve portanto, ficar isolado, sustentando embora em caracter precario os interesses de editores estrangeiros."

GARGANTA
Faça duas ou tres applicações seguidas com UNTISAL e a dôr desapparecerá
Untisal

Virginia de Jesus Pinto Gomes

7º DIA

Adelaide de Jesus Gomes de Moraes e seu marido Antonio Eleuterio de Moraes, Anna Julia Gomes de Carvalho e seu marido João Henriques de Carvalho, Elisa Gomes e João da Costa Gomes participam aos demais parentes e amigos que a missa de 7º dia pelo descanso eterno de sua sempre lembrada e extremosa mãe, sogra e prima, **VIRGINIA DE JESUS PINTO GOMES**, será rezada amanhã, sexta-feira, 12 do corrente, no altar-mór da egreja de N. S. das Dôres e S. José (Andarahy) ás 7 1|2 horas. Desde já agradecem a todos que comparecerem.

Um serviço de grande utilidade para os que viajam em nossas rodovias

O Touring Club do Brasil, através de seu Departamento de Estradas de Rodagem, vem mantendo um serviço de grande utilidade para os automobilistas que excursionam em nossas rodovias.

Trata-se de uma organização completa de informações sobre o estado em que se encontram essas rodovias e as condições actuaes do trafego em cada uma dellas.

Antes de emprehender qualquer viagem ou excursão, o automobilista nada mais tem a fazer do que communicar-se com aquelle departamento technico do Touring Club ou directamente, indo á séde á praça Mauá, ou pelo ramal competente do telephone 23-1660.

Todas as informações outras subsidiarias, taes como o itinerario a percorrer, o estado do tempo, etc., são tambem fornecidas pelo Departamento de Estradas de Rodagem no Touring Club do Brasil, de que é director o engenheiro J. Pires Rebello, vice-presidente daquella instituição.

O serviço de informações sobre rodovias, do Touring Club do Brasil, é feito com a valiosa cooperação da Directoria de Meteorologia.

MUSICA

ADIADO O RECITAL DE CANTO DO SOPRANO CELINA DE NIGRO

Será no proximo dia 18, no João Caetano, ás 17 horas, que Celina de Nigro, o festejado soprano, nos proporcionará horas de emoção e de encanto, com a sua voz maviosa em canções classicas e regionaes, seu melhor gosto em musica e, diga-se, condizentes com o seu feitio de sentimentalista sem exaggeros doentios e sem infados mordentes de nostalgia. E' a interpretação sincera, honesta, expressiva de uma alma que, artista, dispensa fantasias inconcebiveis para melhor dizer do seu gosto, intelligencia a cultura. Por isso mesmo, a senhorinha Celina de Nigro terá mais um ensejo de receber novos applausos da platéa de fino gosto da nossa capital. Do programma com que a joven soprano se apresenta na sua vesperal de arte, hoje, constam partituras de Chopin, Schubert, Schumann, Joaquin de Nin, Manoel de Fala, A. Nepomuceno e outros, todas em selecção para o successo que se deve esperar para essa distincta artista.

O CONCERTO DA SENHORINHA AMELIA VERGARA

Alcançou um exito magnifico o recital de canto e piano realizado hontem, á noite, no Instituto Nacional de Musica, pela senhorinha Amelia Vergara, nome justamente festejado nos nossos circulos artisticos.

Uma numerosa e selecta assistencia applaudiu a joven artista, cujo concerto teve o seguinte programma.

1ª parte — Canto

1º — Bella porta, de Rubim de Ottorino Respigui;

2º — Los gavilanes, de Jacinto Guerrero.

3º — Trovas, de Alberto Nepomuceno.

4º — Paul Et Verginie, de Victor Massé.

5º — Salvator Rosa, de Carlos Gomes (mia piccerella).

2ª parte — Piano

1º — Tango Brasileiro, de Alex Levy.

2º — Polonaise, de Chopin.

3º — Danse Rituelle du Feu, de Manuel de Falla.

4º — Grande Fantasia Triumphale, de L. M. Gottschalk.

3ª parte — Canto

1º — Lo Schiavo, de Carlos Gomes (Como sermament).

2º — Cavallaria Rusticana, de Mascagni (Voi lo sapetro mamma).

3º — Manon, de Massenet (Regrets de manon).

4º — Rigoleto, de Verdi (Caro Nome).

Dr. Oswaldo Barbosa
PROF. DE CLINICA MEDICA DA FACULDADE DE MEDICINA DO PARA'
Doenças do figado, estomago, pulmões e coração.
Installações completas de electricidade medica, raio X, alta frequencia, banhos hydro-electricos e de luz, raios ultra vermelhos e ultra violetas.
EXAMES DE LABORATORIO
CONSULTORIO 7 de Setembro, 135, 3.º andar — 22-0598
RESIDENCIA — Rua Paulino Fernandes, 82 — Botafogo — 26-2231.

A Parahyba do Norte e a sua lavoura

A CAMPANHA AGORA INICIADA

JOÃO PESSOA, 10 (A. B.) — O governador do Estado enviou uma circular ás Prefeituras parahybanas convidando-as a cooperar para a execução de um vasto plano de material agricola que servirá no interior para incrementar a cultura de varios productos da economia parahybana.

"Deliberando a encommenda de um grande lote de machinismos de applicação immediata nos nossos campos e lavouras, diz o governador, tenho em mente levar aos municipios os recursos necessarios á execução prompta de tal objectivo.

O meu pensamento é de que toda Prefeitura adquira este anno para emprestar aos seus agricultores o maior numero possivel desses instrumentos modernos de tratar terras e plantas." Diz, mais adeante a circular em apreço:

"Os municipios com pequenos saldos orçamentarios concorrerão no minimo com dois contos de réis, preço de quatro conjugados mecanicos". Em seguida o governador suggere que os municipios enviem ao serviço technico agricola desta capital capatazes ruraes para se aperfeiçoarem no ensino desse estabelecimento, ou pessoas capazes de receber um pequeno curso de tanta utilidade no sentido de preparar capatazes.

Para tal fim já existem taes organizações nos municipios de João Pessoa, Santa Rita, Ingá, Sapé, Campina Grande, Areia, Esperança, Alagoa Grande, Piancó, Pombal, Souza, Catolé do Rancho, Antenor Navarro e Teixeira.

Autos & Estradas

POLICIA DO DISTRICTO FEDERAL

Inspectoria do Trafego

EXAME DE MOTORISTAS

Chamada para hoje, 11, ás 8 1|2 horas — Manoel de Deus, Joaquim Ferreira de Assupção, Jorge Faria, Emmanuel Teixeira Ferreira, Olegario Dias Carneiro, Eurico Oliveira de Campos, Antonio Rodrigues, Faustino de Souza, Diogenes de Barros, Oswaldo Ferreira.

Prova regulamentar — Antonio Moreira.

Turma supplementar — Francisco dos Santos, Domingos Augusto, Durval de Souza Vianna, Affonso Alberto Ribeiro Netto, Antonio da Cruz Costa.

Chamada de motorneiros na Companhia Light para hoje, 11, ás 9 horas — Armor Dunguel, João José Ribeiro, Delfino Souza, José Maria de Carvalho Gomes, José Benjamin, Antonio Machado de Barros, Ubaldino José de Almeida, Manoel Teixeira, Francisco Horacio de Andrade, Manoel Pereira Junior.

Resultado dos exames effectuados no dia 10 do corrente — Ap.: Mario Fidalgo, Renato Campos Martins, Jucilio Joaquim Malheiros, João Antunes, João da Costa, Catto Luis, Nelo Fróes, Silvino de Souza Ribeiro, Rubens Paulo Andrade, Joaquim Lucas Oliveira, Raymundoo Pereira da Silva, Humberto Falcão Martins.

Reprovados: 11.

DIRECTORIA DO TRAFEGO

Infracções verificadas em 9 do corrente

Excesso de buzina — On. 227.

Falta de polidez — C. 2930.

Marcha á ré — S. P. 1, 555.

Não usar settas — C. 3338 — 4854 — 5134 — 7270 — On. 144 — 224 — 233 — 557 — 569 — 603

Desobediencia ao signal para ser fiscalizado — P. 840 — 1116 — 3801 — 4991 — 13.107 — 15.066 — 16 872 — 17.016 — 17.623 — 18471.

Excessoo de velocidade — I. T. 7.538 — C. 2523 — 2754 — 4242 — 4930 — P. 16.674.

Não diminuir a marcha — On: 536 — P. 6229 — 6652 — 9407 — 9449 — 10.404 — 10.959 — 12.144 — 15.048 — 17.440 — 20.489.

Estacionar em logar não permittido — S. P. 1, 13.891 — S. P. 1, 98 — C. 2684 — 2930 — 5080 — On. 94 — 318 — 363 — 444 — P. 508 — 6000 — 9932 — 10.137 — 11.321 — 11.511 — 11.731 — 13.437 — 14.409 — 14.619 — 18 786 — 19.387 — 20.043 — 20.890 — 21.076.

Desobediencia ao signal — R. J. 9383 — C. 1822 — 1987 — 2011 — 2899 — 3787 — 4829 — 6389 — On. 15 — 56 — 104 — 544 — 582 — 686 — 700 — 775 — P. 746 — 1591 — 1874 — 1908 — 2003 — 2634 — 3078 — 3945 — 4046 — 5212 — 8502 — 9292 — 9396 — 9773 — 10.448 — 11.248 — 11482 — 11.839 — 12.979 — 12.816 — 13.084 — 13.583 — 13.638 — 17.523 — 17.765 — 18.565 — 19.643 — 19.653 — 20.045 — 20.874 — 20.931 — 20.980.

Retardar a marcha — On. 165 — 398 — 541 — 548 — 647.

Interromper o transiito — C. 7850 — On. 185.

Passar á frente de outro omnibus — 14 — 44 — 90 — 96 — 207 — 395 — 411 — 502 — 544 — 590 — 643 — 707 — 743.

Meio fio e bonde — P. 1067 — 12.399 — 16.394 — 35.476.

Coontra a mão — C. 4658 — P. 291 — 11.224 — 11.463 — 15.021.

Contra mão de direcção — C. 7821 — On. 412 — 413 — 417 — 398 — 392 — 136 — 94 — 641 — P. 1111 — 7325 — 7918 — 8301 — 11.775 — 13.537 — 15.085 — 17.629.

Desobediencia ás ordens de serviço — On. 46 — 81 — 83 — 356 — 387 — 616 — 432 — 646 — 701.

Falta de attenção e cautella — Bondes regul. 3994 — 340 — 3609 — L. P. 118 — C. 6244 — 6942 — On. 504 — 756 — P. 4 — 3216 — 4249 — 5931 — 9252 — 13.243 — 16.727.

Falta de luz — On. 190 — 712 — P. 8683.

Fazer manobra em logar não permittido — On. 411 — Bic. 4683.

Fila dupla — P. 8592.

Recusar passageiros — P. 3263 — 13 244.

Pomeroy's Girls
De passagem pelo Rio, em novas e lindas creações
Tapia E Rubio
Os festejadissimos typicos mexicanos
Quarteto Blas Wilson
Que alcançou esplendidos exitos em Paris e Buenos Aires
Tani Serja
Cançonetista consagrada em Buenos Aires
Orchestra de Gallindo e de Romeo Silva
Na segunda quinzena deste mez, um resumo de Paris no "Grill", com a estréa de CLAUDINE SAXE, FERNAND DALLY, PAUL GUERCY, GEORGETTE ANDRE' e ROSE MEDINA, as figuras maximas dos "music-halls" da Cidade Luz.
CASINO Atlantico
A MARAVILHA DO POSTO 6

OURO Brilhantes Diamantes
os melhores preços — Joalheria Paz, rua Uruguayana n.º 47 — Perto Rua Ouvidor

Doenças do coração e dos Vasos
DIAGNOSTICO ELECTRO-CARDIOGRAPHICO.
Dr. Olyntho de Castro
ASSISTENTE DE CLINICA MEDICA DA UNIVERSIDADE.
Diplomado pela Clinica do Prof. Vacquez, de Paris.
Consultorio - 7 Setembro, 94 4.º andar — segundas, quartas e sextas, ás 3 horas.
Phone: 22-4965.
Residencia: — 486, Laranjeiras — 25-3822.

Theatro João Caetano
TEMPORADA JARDEL JERCOLIS
HOJE — A's 7.40 e ás 10 horas — O melhor espectaculo musicado que o Rio já teve occasião de assistir:
CARIOCA
um espectaculo que honra a litteratura theatral brasileira
SABBADO — Vesperal a preços reduzidos.

Secção Economica do DIARIO CARIOCA
Direcção, F. J. TEIXEIRA LEITE

Diario Economico

NOTA DO DIA:

UM BOM CONSELHO

Com as declarações hontem feitas pelo ministro Souza Costa, póde-se considerar definitivamente afastada a ameaça de ser permittida a venda de algodão em moedas sem curso internacional.

As razões expendidas pelo illustre titular da Fazenda foram de tal maneira precisas e ponderosas que os exportadores paulistas e nordestinos, que haviam solicitado a derogação do acto do Conselho Federal de Commercio Exterior, prohibindo as vendas de algodão em moedas bloqueadas, declararam, logo após a exposição do sr. Souza Costa, que, não só retiravam o pedido, como applaudiam calorosamente as medidas tomadas em defesa da economia nacionl, contra os assaltos de que estava sendo victima.

O facto é profundamente reconfortador, já pela firmeza com que o ministro da Fazenda soube resistir aos interesses germanicos, tão habilmente defendidos, como pelo patriotismo com que agiam os exportadores de algodão, desistindo de pleitear uma providencia que lhes foi demonstrada ser contraria ao Brasil. E esse reconforto sobe de nivel, se recordarmos os esforços desesperados feitos pela propaganda officiosa do Reich, no sentido de criar na opinião publica a impressão de que só a Allemanha poderia adquirir o nosso ouro branco, e que, sem ella, o nosso parque algodoeiro cominharia para uma ruina certa e inevitavel.

Tardiamente embora, foram reconhecidos, pelos nossos governantes, os enormes perigos que trazia, para o Brasil, o accordo commercial com a Allemanha, accordo effectivado graças á influencia nociva que então exercia o sr. Marcos de Souza Dantas, em má hora investido da direcção da Carteira Cambial do Banco do Brasil.

A politica cambial, agora seguida. trará, em futuro não muito distante. os seus resultados beneficos. A valorização do mil-réis será conseguida. não de maneira violenta e, portanto, com resultados instaveis, mas sim de maneira lenta e segura. Ao contrario do que pensam certos observadores apressados, a queda do mil-réis tem representado um magnifico anteparo. permittindo que varias industrias agricolas e manufactureiras se desenvolvam sem temor da concurrencia estrangeira.

O essencial não é que a cotação das moedas estrangeiras seja alta ou baixa, em funcção do mil-réis. mas sim a relativa estabilidade das taxas cambiaes, criando um ambiente de confiança e tranquillidade para os negocios com o exterior. Extinctos os pagamentos em ouro por serviços prestados no territorio nacional, graças á patriotica iniciativa do Governo Provisorio, regularizada a situação da divida externa, através do plano Aranha, devemos convergir todos os esforços no sentido de incrementar a producção, de forma a fortalecer a economia nacional, levantando o nivel de vida da população, dando a cada um e a todos mais conforto, e, portanto, mais elagria de viver.

O abysmo sempre a encher a boca dos honrados membros do extincto Partido Nacional, é uma pilheria como outra qualquer. Cessem os terroristas a sua campanha de lamentações insinceras sobre a sorte do Brasil, porque o nosso povo não mais lhes dá ouvidos, certo de que não serão as avaliações fantasistas do "deficit" orçamentario que melhorarão a sorte dos que trabalham e dos que criam.

Abandonem de vez as suas jeremiadas e collaborem na obra do engrandecimento do paiz, é conselho de bom senso e de patriotismo.

* * *

BOLETIM DIARIO DE INFORMAÇÕES ECONOMICAS

Communicado do Escriptorio de Informações do Departamento Nacional da Industria e Commercio:

O ESCRIPTORIO DE PROPAGANDA DO BRASIL NO EXTERIOR

No dia 13 de junho do anno passado, o governo da Republica promulgou, com o decreto n. 24.396, o Convenio entre o Brasil e a Republica Argentina. sobre exposições de amostras e venda permanentes de productos nacionaes em Buenos Aires e Rio de Janeiro. De accordo com esse Convenio, os productos destinados a essas exposições não pagarão direitos aduaneiros nem outro qualquer imposto ou onus fiscal, entrando no paiz, como amostras sem valor; todavia, no caso de venda, ficarão sujeitos ao pagamento dos direitos de importação e de consumo pela forma a ser combinada entre as autoridades fiscaes dos dois paizes. A venda dos productos não se poderá realizar se não a retalho, tão somente como uma demonstração pratica das qualidades e do custo do artigo. As condições de venda de taes productos serão objecto de regulamento especial e concordante dos dois governos. Aos expositores será cobrada uma pequena commissão de venda destinada a custear os gastos com a manutenção dos salões. Por occasião da recente visita do presidente da Republica á Argentina, o assumpto foi novamente tratado e o dr. Waldemar Bandeira, representante deste Departamento na Conferencia Pan-Americana de Commercio, então reunida em Buenos Aires, iniciou com as autoridades argentinas as providencias iniciaes em cumprimento da letra do alludido Convenio. Os mostruarios brasileiros estão sendo acondicionados e deverão seguir brevemente com aquelle destino. Por sua vez aguardam-se neste Escriptorio de Informações, os mostruarios argentinos. Deste modo, dentro em pouco, os dois Salões estarão apparelhados para o desempenho da funcção que lhes foi attribuida pelo Convenio promulgado.

A EXPORTAÇÃO DO PARA'

Os principaes artigos da exportação do Pará, são, em ordem de valores decrescentes, os seguintes: castanha que, em 1934, figurou com a parcella de 14.162 contos; a borracha, com 1.687; couros de diversas especies, com 9.959; algodão, com 7.194; pelles diversas, com 6.261 contos; arroz, com 5.360; madeiras, 5.253; ouro, 4.680; farinha de mandioca, 4.078; aniagem, fio, cordas, etc. 4.028; balata e coquirana, 3.631; biscoitos e confeitos, 1.919; cacáu, 1.885; cumarú, 1.44; assucar, 1.099; sebo vegetal, 1.010 contos. O Estado exporta castanha, seu principal producto, com casca e descascada; da primeira qualidade, exportou. por Belém, o anno passado, 151.260 hectolitros; e da segunda, 3.536.440 kilos. Os portos maiores importadores de castanha com casca são: Liverpool, 74.954 hectolitros; Hamburgo, .. 31.239; Nova York, 25.197; Londres, 4.774; Norfolk, 4.083; São Francisco, 2.508; Los Angeles, 2.500; Bremen, 1.300; Vancouver, ... 1.050; e outros com menos de mil hectolitros. Os maiores importadores de castanha descascadas são: Nova York, com 2.452.709 kilos; Liverpool, com 294.240; Boston, ... 247.800; Los Angeles, 138.390; Montreal, 104.760 e outros com meno sde cem mil kilos. As firmas paraenses exportadoras de castanha descascada são: Usina Brasil, Suarez Filho e Cia. Tacito e Cia. Benchimol e Irmão e a Companhia Industrial do Brasil. Exportam castanha com casca: Ronniger e Cia.; Berringer e Cia.; E. L. Neale e a Companhia Industrial do Brasil, todas em Belém do Pará.

PELOS ESTADOS

S. LUIZ, (E. I.) — Algodão entrado nos dias 29, 1.º, 2 e 3: em pluma, 25.072 kilos; em caroço, 227 kilos ;saido, nos mesmos dias, em pluma, 56.824 kilos; em caroço, 1.432 kilos.

FORTALEZA. 9 (E. I.) — Os preços dos generos nesta semana, são os seguintes: aguardente, litro, 1$500; algodão, typo um a nove, 3$700; algodão não classificado, 3$700; algodão em caroço, $900; caroço de algodão $100; farello, de caroço $800; flapo ou estopa, 2$; fio, 4$500; linter, 1$; redes de tecidos, 5$; torta de caroço, $150: amido ou polvilho, $400; arroz, $600; carnahuba, cera kilo $900; pó de cera, $500; velas de cera, 4$; couros espihados, 3$900; salgados, 2$; curtido ou sola, 6$; farinha ou apara de mandioca, $300; feijão, $300; fumo em rolo, kilo 3$500; milho, $100; oleos de algodão e babassú, $700; de oiticica, 2$200; pelles de cabra, 12$800; de carneiro, 8$100; de animaes sylvestres, 7$; curtidos com ou sem cabello, 8$; rapaduras, $500; mamona, $500.

RECIFE, 9 (E. I.) — Cotação: algodão Sertão de primeira, 78$; mediana, 73$ Matta de primeira, 72$; mediana, 69$; café, 17$500 a 18$; caroço de algodão, 2$400 a 2$600; mamona, 8$300 a 8$500; milho, 11$ a 12$. Total do algodão entrado: procedente do Estado, .. 9.245.542 kilos; de outras procedencias, ... 4.285.981 ditos. Embarcaram para a Europa, 11.120 sacos de caroço de algodão; 407 fardos de algodão; seguiram para o Norte, 7.855 sacos de assucar; 849 volumes de papel; 890 sacos de farinha de trigo. Total do assucar entrado: 4.776.636 sacos saidos, ... 3.545.178 ditos; para consumo da capital, .. 202.150 ditos; stock, 846.636 ditos.

MACEIO' 9 (E. I. — Movimento commercial do dia 6: entrados do Sul, tecidos, 56 fardos; farinha de trigo, 100 saccos; vinho, 53 caixas; manteiga, 48caixas.

CURITYBA, 9 (E. I.) — Não houve alteração nos preços dos artigos de exportação e importação.

CUYABA', 9 (E. I.—Pelo porto de Guajará Mirim foram exportados, no dia 5: 3.801 kilos de borracha fina, no valor de .. 9.122$800; idem sernamby de caucho, 10.585 kilos no valor de 1:145$800; 134 hectolitros de castanhas no valor de 7:504$ 330 couros diversos no valor de 4:100$800; ipecacuanha, 505 kilos no valor de 8:100$; xarque, 412 kilos no valor de 659$200; feijão, 45 kilos no valor de 36$. Por Poxoreu, foi manifestado, na Estação Arrecadadora, no dia 30 de junho ultimo, uma pedra de 244 kilates e dez pontos de diamantes, novalor official de .. 23:465$. Por Ponta Poran, no dia 6, foi manifestado uma partida de 1.560 kilos de herva matte no valor official de 1$ por unidade arroba.

* * *

A BOLSA TEM NOVOS TITULOS

A Camara Syndical dos Corretores de Fundos Publicos da Capital Federal. em sessão de hontem, devidamente autorizada pelo ministro da Fazenda, admittiu á negociação e respectiva cotação official da Bolsa. as apolices ao portador, Reajustamento Economico. do valor nominal de 1:000$ cada uma, juros de 5 %, ao anno. pago por semestres vencidos em 1º de janeiro e 1º de julho de cada anno e cuja emissão é até o limite de 500.000:000$, autorizada em virtude do decreto n. 24.233, de 12 de maio de 1934. De accôrdo com o art. 30, § 3º do referido decreto, as alludidas apolices bem como os juros respectivos ficam isentos de quaesquer impostos e taxas.

O resgate será feito dentro do prazo de 30 annos, a partir de junho de 1935, por sorteio em dezembro de cada anno.

DEPARTAMENTO NACIONAL DO CAFÉ

ESTATISTICA E PUBLICIDADE

COMMUNICADO N. 284

Existencia de café nos armazens reguladores em 31 de maio de 1935

CAFE'S PERTENCENTES A PARTICULARES

(Safra 1934-35) — Sacas de 60 kilos)

ESTADO DE S. PAULO (1)		
Com destino a Santos		4.739.388
ESTADO DE MINAS (2)		
Com destino a Santos	395.030	
Com destino ao Rio	561.881	
Com destino a Victoria	27.133	
Com destino a Caravellas	9.451	
Com destino a Angra	2.510	996.005
ESTADO DO ESPIRITO SANTO (3)		
Com destino a Victoria	107.209	
Com destino ao Rio	43.082	150.291
ESTADO DO RIO (3)		
Com destino ao Rio		157.487
TOTAL GERAL		6.043.671

OBSERVAÇÃO: (1) — Cifras do Instituto de Café do E. de S. Paulo.
(2) — Cifras do Instituto Mineiro de Café.
(3) — Cifras do Departamento Nacional do Café.

E. PENTEADO, Chefe

ESTATISTICA E PUBLICIDADE

COMMUNICADO N. 285

Exportação de café do Brasil durante a safra de 1934-35

(Sacas de 60 kilos)

PORTOS	SACAS
SANTOS	9.236.235
RIO DE JANEIRO	2.407.849
VICTORIA	1.269.685
PARANAGUA'	176.841
BAHIA	190.857
ANGRA DOS REIS	61.743
RECIFE	43.569
DIVERSOS	4.453
TOTAL	13.391.232

Observação: — De julho a abril, cifras da Directoria de Estatistica Economica e Financeira — Ministerio da Fazenda.
Maio e junho, cifras provisorias do D. N. C.

E. PENTEADO, Chefe.

Ultima Reunião da Sociedade Nacional de Agricultura

A INDUSTRIA DE LACTICINIOS NO BRASIL

AS DECLARAÇÕES DO SR. TEIXEIRA LEITE

A agricultura tropical e os cuidados dos paizes europeus colonizadores — A horticultura no Districto Federal

Sob a presidencia do sr. deputado Edgard Teixeira Leite, realizou-se, com avultada concurrencia, a sessão semanal da Directoria da Sociedade Nacional de Agricultura.

O sr. Arruda Camara lê parte do expediente, no qual se vê uma circular do Syndicato Agronomico do Rio Grande do Sul recommendando a leitura do livro "Politica Rural", de autoria do sr. Juvenal José Pinto. O sr. Teixeira Leite informa que o simples facto de ser esse interessante trabalho prefaciado pelo dr. Ildefonso Simões Lopes é já uma expressiva recommendação ao trabalho; carta do sr. Carlos Duarte, declarando haver representado a Sociedade na Setima Exposição de Milho de Viçosa; carta de secretario geral do "Institut d'Egypt" pedindo informações; idem do sr. Otto Frensel fornecendo á Sociedade os elementos para a resposta á consulta da Sociedade Mineira de Agricultura a respeito dos impostos que pesam sobre a industria de lacticinios.

O sr. Teixeira Leite chama a attenção da casa para o trabalho do dr. Octavio de Ornellas Milanez, publicado pelo Ministerio do Trabalho, no qual se reunem todos os dados e informações uteis sobre as madeiras do Brasil. Louva os esforços desse patricio e faz votos para que outros, do mesmo genero, surjam tratando dos outros productos nacionaes. ainda pouco estudados.

Tem a palavra o sr. Otto Frensel que disserta sobre a industria de lacticinios no Brasil, defendendo o thema de que essa é, realmente, uma industria nacional.

A sua palestra é documentada, a cada passo, com dados estatisticos e informações minuciosas que despertaram o maior interesse. Dentre esses dados, vale a pena referir o seguinte trecho: "A industria de lacticinios existe e se desenvolvem entre nós em grande parte devido á protecção áduaneira que tem gosado. Não queremos negal-o. Pelas cotações de hoje da manteiga e dos queijos na Argentina, por exemplo, lá se produz esses artigos mais barato do que aqui. Tomamos por base os productos de qualidade mais baixa. A cotação minima da manteiga foi de mais ou menos $-.95, ou sejam Rs. 4$655 por kg. e do queijo mais ou menos $-.35. ou sejam 1$075 por kg. ao cambio de hoje. Referimonos é claro, aos preços de facto e não aos de "dumpings", liquidação, etc., provenientes de super-producção que, como taes, não têm base commercial.

E, mais adiante:

"Em lacticinios não temos no Brasil super-producção de facto, mas sim uma grande falta de consumo. Não nos cansamos de bater neste ponto, lembrando que o consumo medio por habitante no Brasil não attinge, talvez, a vinte litros de leite annuaes, a manteiga e o queijo a um kilo, quando outros paizes, por exemplo a Suissa, consomem annualmente 380 litros de leite, 6 kilos de manteiga e 10 kilos de queijos. Considerando esse nosso baixo consumo e as possibilidades que o Brasil, de accordo com a opinião unanime de todas as autoridades, nacionaes e estrangeiras, possue em materia agro-pecuaria, facil será verificar o muito que ainda poderemos fazer."

"A producção e a industrialização do leite no Brasil são de muito maior importancia do que muitos pensam. Segundo uma estatistica de 1931, produziu-se no Brasil:

2.252.823.062 kilos de leite no valor de	672.708:918$000
25.850.170 kilos de manteiga no valor de	129.248:850$000
37.444.360 kilos de queijos no valor de	224.573:160$000
1.767.541 kilos de diversos no valor de	3.958:454$000"

O sr. Teixeira Leite declara que tem sobre a mesa os varios officios preparados pela Secretaria a respeito da situação da industria de lacticinios em face dos recentes accordos firmados pelo Brasil com os Estados Unidos e a Argentina.

A' vista, porém, de tão interessantes dados, vae mandar modifical-os, afim de que os orgãos a que a Sociedade vae dirigir se possam ficar melhor esclarecidos quanto á importancia economica dessa industria, e que, como se vê, em 1931, attingiu a mais de um milhão de contos de réis. E cumpre não esquecer que, ao lado dessa grandiosa expressão economica, ha o aspecto social, considerando-se que a industria de lacticinios, empregando materia prima exclusivamente nacional, emprega, igualmente, grande numero de trabalhadores ruraes nas fazendas, nas fabricas e nas usinas, vivendo, portanto, dessa industria, sem falar no capital que é igualmente nacional.

E' de notár ainda, que essa estatistica se refere a 1931, o que quer dizer que, no momento, essas cifras devem estar de muito ultrapassadas.

Louva, em nome da Sociedade, a brilhante conferencia do sr. Otto Frensel e determina que a mesma seja publicada, na integra, no orgão official da Sociedade.

O sr. Romulo Cavina, a proposito das informações trazidas á ultima sessão, de que navios de guerra estrangeiros estavam sendo utilizados para transportar clandestinamente sementes de plantas tropicaes do Brasil, mostra em interessante communicação. o cuidado que os paizes europeus colonizadores estão dedicando á agricultura tropical, emquanto o Brasil não aproveita as lições que lhe advieram da borracha, e até do café.

Detem-se especialmente na organização que a Inglaterra custeia para os estudos das plantas tropicaes, das grandes sommas dispendidas com esse fim, dos numerosos estabelecimentos de experimentação e de ensino funccionando regularmente, para o preparo de technicos, nas proprias colonias que, a pouco e pouco, se vão transformando em regiões productoras dos generos de que, até ha pouco, eramos os unicos productores.

A palestra despertou o maior interesse e o sr. presidente recommendou que se lhe desse a mais ampla divulgação. Considera as palavras do joven e brilhante technico como um grito de alarma em meio ao marasmo com que assistimos ao avanço dos processos scientificos e technicos adoptados nos outros paizes. nossos concurrentes.

De accordo com o pedido do orador. inscreverá esse thema como um dos que serão estudados e discutidos no proximo congresso das associações ruraes do Brasil, em organização pela Sociedade. E' possivel. mesmo. que o seu pedido, seja excedido pela Sociedade, com um possivel desdobramento por parte da instituição nas providencias a tomar em torno do palpitante assumpto.

O sr. Arruda Camara refere-se á adubação, frizando que a horticultura no Districto Federal se debate com um dos mais serios problemas: a falta de fertilizantes organicos. E' esse material o applicado de preferencia na pequena lavoura, não só pela confiança que nelle depositam os lavradores, advinda da longa pratica da sua applicação, como pelo seu baixo custo em relação aos adubos chimicos. Por isso mesmo, suggere que a Sociedade interceda junto ao Ministerio da Agricultura no sentido de serem ali iniciadas, pela secção competente, as mais amplas experiencias em materia de adubação, pois é certo que o adubo organico cada vez mais escasseará, com a remoção para as zonas longinquas, ou, mesmo. por substituição pela machina. das cocheiras e estabulos até ha pouco existentes no D. Federal.

A respeito. trocam-se varias suggestões e fala-se nas camaras Beccari de aproveitamento do lixo e sua transformação em adubos, de baixo custo. com uma dupla finalidade: a da transformação de uma materia inutil em genero de consumo forçado pela pequena lavoura.

Osr. Teixeira diz que o assumpto é desses que não podem deixar de merecer a maior attenção da Sociedade, considerando-se que, só no Districto Federal, além do que importa grande quantidade de zonas limitrophes e até de S. Paulo, attinge a horticultura importancia economica superior a 100 000 contos. Dahi. o seu cuidado em fundar, no Horto da Penha, uma Escola Pratica de Horticultura. Tem conhecimento das iniciativas da Prefeitura do Districto Federal em tal sentido, isto é, no do aproveitamento do lixo, por meio das camaras Beccari. E, por isso, louvando a sua patriotica iniciativa. intercederá junto ao prefeito Pedro Ernesto — espirito, diz, sempre lucido e affeito ás boas iniciativas, suggerindo que essas iniciativas sejam acompanhadas pelo dr. Frederico Perracini. que é, no Brasil. o representante da empresa detentora do privilegio. Além disso, o referido technico, que está certo. não negaria o seu concurso a tão grande empreendimento, installou. com absoluto exito, camaras de decantação em Curityba e S. Paulo, com os mais amplos resultados.

O sr. Luiz Vieira declara que. na proxima sessão, trará á Sociedade dados positivos sobre a necessidade de ser restabelecido, no Ministerio da Agricultura, repartição que suppra a falta do antigo serviço de Leite e Derivados. extincta na ultima reforma. Entende que o Serviço poderá ser restabelecido sem augmento de despesas, aproveitando-se os technicos que. então, trabalhavam com reaes vantagens para o aperfeiçoamento de uma industria que, como se viu. está entregue quasi que á sua propria sorte. E tanto isto é verdade que. se existisse um orgão technico official encarregado da producção e industrialização do leite. não se teria verificado o erro com que foi tratada nos ultimos accordos commerciaes firmados com o Brasil.

Nada mais havendo a tratar foram encerrados os trabalhos.

Radio

UM TELEGRAMMA DO MINISTRO DA VENEZUELA AOS DIRECTORES DA RADIO IPANEMA

O senhor Joaquim da Rocha Gomes, director-gerente da Radio Ipanema, recebeu do ministro da Venezuela, nesta capital, sr. Alberto Urbaneja, o seguinte telegramma:

"Envio-vos meu agradecimento pela homenagem que a Radio Ipanema e o sr. Smith Pallares renderam á Venezuela, na data de sua independencia. — Alberto Urbaneja".

RADIO CLUB DO BRASIL

7.30 ás 8.30 horas — Aula de gymnastica; 8.30 — Discos; das 12 ás 14 horas — Discos; das 12.30 ás 12.45 — Chronica de livros, pelo escriptor Paulo Gustavo; das 14 ás 15 horas — Programma "A Voz da Belleza"; ás 16 horas — Programma da Cruzada Nacional de Educação; ás 16.05 horas — Discos; das 17 ás 18 horas — Programma O. K.; ás 18 horas — Discos; ás 18.45 horas — Quarto de hora da C. B. R.; ás 19 horas — Discos; ás 19.30 horas — Programma Nacional; das 20 ás 23.30 horas — (studio) — Orchestra, sob a regencia de Arnold Gluckmann, Oscar Gonçalves, Dyrcinha Baptista, Jayme Britto, Bando da Lua, Jazz Small Boy e seus rapazes, Radamés Gnatali, Tomaselli, Fossati, Eugenio Martins; das 21 ás 21.15 — Discos; das 22 ás 23.30 horas — "A Voz do Brasil", jornal falado e musicado da PRA-3, fundado pelo engenheiro Elba Dias, sob a direcção de Baptista Junior.

RADIO SOCIEDADE GUANABARA

Das 8 ás 9 horas — Indicador commercial; das 11 ás 13 — Discos; das 16 ás 17 — Hora do Lar; das 17 ás 18.45 — Voz Rioplatense; das 18.45 ás 19 horas — Quarto de hora da C. B. R.; das 19 ás 19.30 — Musica variada — Pinto Filho e Tonip, no programma comico "O Gordo e o Magro"; das 19.30 ás 20 horas — Programma Nacional; das 20 ás 21 horas — Musica escolhida; das 21 ás 23 horas — Transmissão no studio, do programma "Horas Portuguezas", de Antonio Castro e Genaro Gama.

RADIO SOCIEDADE MAYRINK VEIGA

Das 6.25 ás 8.15 — Duas aulas de gymnastica; das 11 ás 13 horas — Programma das Donas de Casa; das 15 ás 16 horas — Discos; ás 17.30 horas — Tapete Magico, sob a direcção de Tia Lucia; das 18 ás 18.45 — Discos; das 18.45 ás 19 horas — Quarto de Hora Educativo; das 19 ás 19.15 — Discos; das 19.15 ás 19.30 — A Voz do Commercio; das 19.30 ás 20 horas — Programma Nacional; das 20 ás 23 horas — Programma de studio, com os artistas: Carmen Miranda, Marian Grant, Cyro Monteiro, Ieta Jomil, Mario de Azevedo, Muraro e sua typica com Amalia Dias e Fernando Alvares e a Orchestra de Salão. — O Humorista Barbosa Junior; ás 20 horas — Folhinha do Dia: ás 20.30 — Campeões da vida moderna; ás 21 horas — Chronica da Cidade Maravilhosa; ás 21.30 — O Gordo e o Magro, com Barbosa Junior e Ismenia dos Santos; ás 22 horas — Commentario Nacional; ás 23 horas — Commentario Internacional; das 23 ás 23.30 — Programma Ida e Volta, com a PRB-9 Radio Record de São Paulo; das 23.30 ás 24 horas — Discos.

RADIO IPANEMA

Das 11 ás 11.30 horas — Discos; das 11.30 ás 12.30 — Hora feminina, pela sra. Sylvia Autuori; das 12.30 ás 13 horas — Discos; das 17 ás 19.30 — Discos; das 19.30 ás 20 horas — Programma Nacional; ás 20 horas — Programma de Studio com os artistas: Sexteto de cordas, Antonio Claudio, Radio-Theatro, Trio Milonguita, Glorinha Caldas, Orchestra typica Maria Elisa, Nestor e Laurindo: ás 22 horas — Programma Hispano-Americano, com: Lolita Valverde, Pallares Smith, Trio Milonguita; ás 20.15 — Nome no Cartaz; ás 21 horas — Noticia do Mundo; ás 22 horas — Commentario Brasileiro; ás 23 horas — O homem que commenta vae falar.

SOCIEDADE RADIO CRUZEIRO DO SUL DO RIO DE JANEIRO

8.30 — Jornal Synthetico; ás 10.30 — Programma dos Bairros; ás 11.30 — Musica Leve: ás 16.30 — Programma das Calouras; ás 18 horas — Radio-Apperitivo; ás 19.30 — Programma Nacional; ás 20 horas — Programma de studio, com os seguintes artistas: Madelu' Assis, Arnaldo Amaral, Ivette Canejo, Bill Dann, Carmen Denair, Dupla Joel e Gaucho, Orchestra Columbia e Conjunto Regional: ás 21 horas — Rede Verde-Amarello — P.R.B.-6 — São Paulo que fala; ás 21.30 — Rio que fala; ás 21.45 — Orchestra de Cordas; 22 horas — Gastão Cottini; ás 22.15 — Orchestra de Cordas; ás 22.30 — Discos; ás 23 horas — Musica para dansa.

RADIO OFFICINA
AVILA
concertos de radios; automovel proprio para attender dia e noite. Tel 3-3129
RUA DO CARMO, 8

HOJE, RUBENS SOARES E PEDRO CUERVO ENCERRARÃO OS TREINOS

Loffredo e Franck Cruz, na Optima Semi-Final

Os "fans" de Rubens Soares consideraram anti-sportivas, as declarações de Alejandro Ammi. Muito infelizes sobretudo. Numa roda de pessoas ligadas ao "challenger" commentava-se:

— O manager de Cuervo declarou aos jornaes que ao seu pupillo só restava uma solução: vencer Rubens Soares por knock-aut.

E foi mais longe, prophetizando esse desfecho para a batalha de sabbado. Em materia de affirmações absurdas, ainda não vi coisa egual. Quer elle significar, por accaso, que se a commissão de pugilismo não tivesse sido injusta com Pedro Cuervo, este não procuraria vencer Rubens por knock-aut? E, se assim é, semelhante insinuação merece a mais profunda repulsa por parte de todos os verdadeiros sportmen. O dever de todo boxer é vencer o adversario por knock-aut, se isto lhe fôr possivel.

Ora, Rubens não solicitou e dispensa perfeitamente a clemencia de Pedro Cuervo. Este tudo fez para o abater por knock-aut no primeiro combate. Mas... não foi possivel, apesar do brasileiro ter subido ao ring enfraquecido. Porque a verdade é esta: Cuervo é fortissimo, possue uma resistencia phenomenal, é uma machina de demolição, mas não tem cerebro. Seu desferido é um colce, um colce que está a grande vantagem de Rubens. Tem na caixa craneana mais massa cinzenta do que dez Cuervos reunidos. Tem os braços mais extensos e tira partido desta superioridade.

Desta vez, treinou racionalmente e está em condições physicas insuperaveis. Vae fazer punching-ball da cara do argentino. Ammi dizendo que ao seu pupillo só resta o recurso de vencer por knock-aut, é profundamente ridiculo. Seria mais prudente que elle preparasse Pedro Cuervo para apanhar como homem e não fazer scenas depois da luta.

ENCERRANDO OS TREINOS

Rubens Soares encerrará hoje os treinos. Póde dizer com orgulho que cumpriu integralmente o programma que lhe fôra traçado pelo seu treinador.

Foi esta a ultima victoria conseguida até hoje pelo "challenger" dizem os technicos.

Desapparece o boxeur um tanto bohemio-vencido pelo "outro" Rubens Soares, cujas optimas qualidades lhe assegurarão duvida, uma posição de grande relevo no scenario pugilistico continental.

Tambem Pedro Cuervo fará hoje os seus ultimos exercicios. Dotado de assombrosa vitalidade, encarou a sua ultima peleja como uma preparatoria para a batalha decisiva com Rubens Soares. A tabella de Ammi marca para hoje seis rounds de luvas entre Pedro Cuervo e Arturo Godoy. E' um treino que vem despertando enorme curiosidade.

A FORMA DE LOFFREDO

O admiravel leve paulista, desde que chegou a esta capital vem trabalhando intensamente. No proprio dia de sua chegada — lembram-se — deu remate aos ultimos exercicios de Brasilino. Loffredo demonstrou estar em ponto de bala. A mesma mobilidade desconcertante. O mesmo "élan". Naquelle simples treino, arranjado á ultima hora, chegou a enthusiasmar.

Por isso, a noticia de seu reapparecimento, sabbado, foi recebida com extraordinario jubilo pelos "fans".

Será seu adversario o admiravel pugilista cubano Frank Cruz, que se encontra em magnificas

GONORRHE'A
RECENTE OU ANTIGA
CURA-SE em 15 dias UNICAMENTE com hervas da flora Brasileira, sem dieta alguma. Pacote para uma semana 10$000 — Vale ao Lab de Pharmacologia da Flora Brasileira Caixa 3410. Pessoalmente predio Martinelli (1º andar, sala 1127) — São Paulo.

RHEUMATISMO?
ELIXIR DE NOGUEIRA

GONORRHÉA
Nova ou antiga
Cura radical!
Com injecções hypodermicas.
DR. JORGE A. FRANCO — Chefe do Laboratorio do Ins Oswaldo Cruz, — 67 Assembléa de 2 ás 5. Tel: 22-3112

INFORMAÇÕES FINANCEIRAS E COMMERCIAES

CAMBIO

LIBRA 58$236

No dia de hontem, era pouco animado o movimento nesse mercado, que funccionava, apesar disso, em condições de estaveis. O Banco do Brasil, em cobranças operava a 58$236 e comprava coberturas a ..... 57$400, sobre Londres, por libra. O dollar á vista se cotou a 11$780, o franco a $70 e o reichsmark a 4$750. Nessas condições deixamos esse mercado inalterado a essas taxas no primeiro fechamento. Reabriu e fechou inalterado.

OURO FINO

O Banco do Brasil comprou a gramma de ouro fino na base de 1.000|1.000 em barra ou amoedado, ao preço de 20$500.

CAMBIO LIVRE

Libra 91$000 .. Dollar 18$320

O mercado monetario liberado, hontem, se revelou funccionando em situação estavel e em remessas os bancos declararam fornecer letras a .... 90$800 sobre Londres, a 18$320 sobre Nova York e a 1$215 sobre Paris e compravam coberturas a 90$200, a 18$120 e a 1$210, respectivamente. O dollar á vista se cotou a 18$360 e o florim a 12$520, condições em que deixamos o mercado no primeiro encerramento.

Reabriu e fechou inalterado.

TAXAS DE CAMBIO LIVRE NOS BANCOS ESTRANGEIROS

A 90 d|v.: Londres, 90$900; Nova York, 18$340 e Paris .... 1$216.

A' vista: Londres 90$800 a 91$; Nova York, 18$320 a 18$360; Allemanha, 7$370 a 7$425; Paris, 1$215 a 1$218; Italia, 1$515 a 1$520; Portugal, $826 a $832; provincias, $836; Hespanha, 2$520 a 2$525; provincias, 2$525; Hollanda, ... 12$520 a 12$550; Belgica ouro, 3$100; papel, $620; Suecia, ... 4$720; Suissa, 6$010 a 6$030; Slovaquia, $773 a $778; Austria, 3$520 a 3$570; Rumania, $198; Buenos Aires, papel, 4$870 a 4$890; Montevidéo, 7$400 a .... 7$430; Dinamarca, 4$000; Registermark, 4$250 e Japão .... 5$360.

Cabogramma: Londres 18$380 e Paris 1$220.

MOEDAS EM ESPECIE

Regularam hontem, nas casas de cambio, os seguintes preços m|m, para as moedas papel estrangeiras em especie.

COMPRADOR E VENDEDOR

Uruguayos, 6$900 e 7$100; Pesetas (Hespanha), 2$500 e .. 2$600; Liras (Italia), 1$400 e 1$480; Francos (França), 1$220 e 1$250; Francos (Suissa), 5$700 e 6$; Francos (Belgica), $580 e $600; Guldens (Hollanda) ... 11$500 e 12$; Kroners (Suecia), 4$500 e 4$700; Kroners — (Noruega), 4$400 e 4$700; Kroners (Dinamarca), 4$000 e .... 4$200; Dollares (N. America) 18$300 e 18$500; Dollares (Canadá), 17$200 e 17$800; Reichsmarks (Allemanha) 6$500 e 7$; Shillings (Austria), 3$30[illegible] e... 3$600; Corôas (Tchecoslovaquia), $720 e $730; Dinamarquia), $720 e $730; Dinares (Servia), $370 e $400; Leis (Rumania), $120 e $160; Marcos (Finlandia), $360 e $380; Zlotys (Polonia), 3$500 e 3$600; Yens (Japão), 4$800 e 5000; Bolivianos (Pesos), $720 e $780; Chilenos (Pesos), $670 e $690; Escudos (Portugal), $850 e $880; Argentinos (Pesos), 4$700 e .. 4$850; Libras (Peru'), 35$000 e 38$000; Libras (Inglaterra) ... 91$ e 92$500.

AGIO DA PRATA

Prata da Republica, 145 °|° e 160 °|°; Prata do Imperio, ... 210 °|° e 240 °|°.

CAMARA SYNDICAL

Curso de cambio official e Livre

A vista: Londres, 58$270 e ... 90$326; Paris, 1$211; Italia, .. . 1$515; Allemanha, 4$590 e ... 5$893; Portugal, $520 e $834; Belgica, ouro, 3$070, papel, .. . $620; Hespanha 2$518; Suissa, 6$033; Slovaquia, 0772; Nova York, 11$780 e 18$219; Montevidéo, 6$201; Buenos Aires, papel, 4$879; Registermark, 4$205; Austria, 3$580; Japão, 5$590; Hollanda, 12$460 e Canadá, .. 18$250.

MOEDAS

Libra (papel), 91$927; Dollar (papel), 18$484; Franco (papel), 1$232; Franco-suisso (papel) 5$950; Escudo (papel) .. . $892; Peseta (papel) 2$592; Lira (papel), 1$494; Lira (prata) 1$490; Reichsmark (papel) ... 6$850; Peso-argentino (papel) 4$842; Peso-uruguayo (papel). 7$164; Peso-uruguayo (prata) 6$500.

TITULOS

Regulou o mercado de valores pouco trabalhado. Os negocios levados á effeito foram de vulto menor, tendo as apolices da União regulado estaveis e inalterado. Tambem as Municipaes ficaram nessas condições, o mesmo se dando com os diversos outros titulos em movimento cujos preços se conservaram estaveis.

VENDAS FECHADAS HONTEM

Apolices geraes

37 Obrig. Thesouro 1930, 500$ 495$; 20 Obrig. Thesouro. 1930 (1:000$000) 996$; 150 Obrig. Thesouro 1930, (1:000$000) . .. 1:020$; 4 Obrig. Minas 9°|°, 980$ 5 Obrig. Minas, 9°|°, 983$; 44 Obrig. Thesouro, 9°|° 985$; 6 Obrig. Thesouro, 9°|° 986$; 178 Estado de Minas, 5°|° (1934) . .. 180$; 1 Estado de Minas, 183$; 50 Estado de Minas, D. 9682. 650$; 30 Estado de Minas 7°|° .. 10246 P. 795$; 50 Estado de Minas 7°|° 9716; 790$; 10 Estado do Rio 4°|° 104$; 21 Cereaes, 785$; 15 Cereaes, 787$; 4 Cereaes. . . 792$; 12 Diversas Emissões Nom. 783$; 310 Diversas Emissões, nom., 785$; 98 Diversas Emissões, 786$; 124 Diversas Emissões 787$; 124 Diversas Emissões, 780$; 81 Diversas Emissões; 69 Diversas Emissões, 810$; 97 Municipaes, 1906 P. .. 152$; 100 Municipaes, 1906 P. 152$; 100 Municipaes 1920, P. 146$; 22 Municipaes 1931 188$; 2 Municipaes 1931, P. 190$.

ACÇÕES

350 São Jeronymo 123$; 20 Brasil Industrial 500$.

DEBENTURES

14 Docas de Santos, 184$.

ALVARA"

14 Geraes 780$.

CAFE'

Typo 7 — 12$000

O mercado de café, hontem, abriu e regulava sustentado, com os possuidores inalterados. Assim, recebeu o typo 7, o preço de 12$000 por dez kilos, na taboa e até ás 11 horas venderam-se 6.871 saccas. Depois, os negocios foram de 665, fóra do mercado, attingindo assim o numero de 7.536 saccas, contra 2.033 ditas de vespera. O mercado se prolongou sustentado, até ao fechamento.

COTAÇÕES POR 10 KILOS

Typo 3, 14$000; typo 4, 13$500; typo 5, 13$000; typo 6, 12$500; typo 7, 12$000; typo 8, 11$500.

Pauta semanal, 1$450; imposto Minas, 3$000; idem Rio, 5$.

MOVIMENTO ESTATISTICO

Entradas: Leopoldina — Minas, 6.280; Maritima — Minas, 4.058; Rio, 100. Total: 4.158. Armazem Reg.: E. do Rio, 3.420. Total: 13.858. Idem anno passado, 3.008; desde o 1º do mez, 114.280; média, 12.697; idem anno passado, 15.550; café revertido ao "stock", desde o 1º de julho, 19.

Embarques: Cabotagem, 139; ide manno passado, 185; desde o 1º do mez, 72.449; idem anno passado, 4.574; "stock", 706.394; menos consumo local do dia 9-7-35, 500. Existencia: 705.894; idem anno passado, 510.297.

CAFE' A TERMO

Primeiro pregão

Mezes — Vendedor — Comprador.

Julho, 11$850 — 11$750, desceu 25; agosto, 11$800 — 11$650 desceu 125; setembro, 11$850 — 11$725, desceu 125 outubro, 11$800 — 11$675, desceu 150; novembro, 11$775 — 11$625, desceu 225; dezembro, 11$775 — 11$625, desceu 225.

Vendas: 2.000, Posição: fraco.

Segundo pregão

Mezes — Vendedor — Comprador.

Julho, 11$700 — 11$600, desceu 150; agosto, 11$650 — 11$550, desceu 100; setembro, 11$700 — 11$625, desceu 100; outubro, 11$700 — 11$550, desceu 125; novembro, 11$700 — 11$600 desceu 25; dezembro, 11$750 — 11$650, subiu 25.

Vendas: 2.500. Posição fraco.

ASSUCAR

Hontem o mercado desse producto permanecia no seu funccionamento anterior, isto é, ainda firme. Os preços funccionaram nas bases do dia precedente e assim prosequiram sem tendencias, verificando-se negocios animados, sobre o disponivel. Fechou bem movimentado.

MOVIMENTO ESTATISTICO

Entradas: 6.240; saidas, 62.45, tendo em "stock", 57.106.

COTAÇÕES POR 10 KILOS

Branco crystal, 49$0 a 50$000; Demerara, 47$500 a 48$; mascavos, 43$ a 44$ e crystal de Campos, 51 a 52$.

FOI AFFIXADA A SEGUINTE TABELLA OFFICIAL PELO BANCO DO BRASIL

A 90 d|v: Londres, 58$236. A vista: Londres, 58$403; Nova York, 11$780; Paris, $780; Suissa 3$860; Allemanha, 4$750; Italia, $970; Portugal, $530; Hespanha, 1$615; Belgica, ouro, . . 2$000; Buenos Aires, papel, .. . 3$430; Montevidéo, 5$350 e Hollanda 8$020.

Cabogramma: Londres 58$514.

AS TAXAS PARA A COMPRA DE COBERTURAS FORAM AS SEGUINTES

A 90 d|v: Londres, 57$400 e Nova York, 11$500.

A vista: Londres, 57$600; N. York, 11$580; Paris, $765; Italia $950; Allemanha, 4$570; Portugal, $520; Hespanha, 1$585; Hollanda 7$890; Suissa, 3$790; Belgica, ouro 1$930; Buenos Aires, papel, 3$300 e Montevidéo .. . 5$050.

Cabogramma: Londres, 57$700 e Nova York, 11$610.

ALGODÃO

Esse mercado, hontem, quando abriu o seu expediente continuava a funccionar estavel muito embóra não se constatasse nos preços nenhuma modificação. No entretanto, as trancacções levadas á effeito foram de vulto regular, sendo as entradas menos vultosas, do que na vespera. Fechou o mercado inalterado.

MOVIMENTO ESTATISTICO

Entradas: 153; Saidas, 367; e ficaram em stock, 3.767 fardos.

COTAÇÕES POR 10 KILOS

Seridó, typo 3, 66$ a 67$; typo 4, 65$ a 66$; Sertões, typo 3, 63$ a 64$; typo 5, 58$500 a 59$500; Ceará, typo 3, nominal, typo 5 54$ a 55$; Mattas, typo 3 nominal; typo 5, 46$ a 47$; Paulistas typo 3, 52$; typo 5, 50$.

CARNES VERDES

MOVIMENTO DE HONTEM — MATANÇA DE SANTA CRUZ

Bois	232
Rezes	36
Porcos	6
Carneiros	2
VENDIDOS:	
Bois	115
Rezes	30 1|2
Porcos	6
Carneiro	2
PREÇOS:	
Bois	1$000
Rezes	1$200
Porcos	2$400
Carneiros	2$600

Cada crise offerece sempre uma opportunidade...

Fazer qualquer compra de terras sem examinar o que a Cia. de Expansão Territorial póde offerecer

E' FAZER UM NEGOCIO PRECIPITADO!!!

Qualquer negocio de terras para laranjaes é bom mas para perfeita segurança e livre de questões, só deve ser feito na

NORMANDIA

Lembrae-vos Que...

- a NORMANDIA é a "terra mater" da laranja pêra e a laranja pêra deste municipio (Nova Iguassú) já é preferida no estrangeiro
- num alqueire das fertilissimas terras da NORMANDIA podem ser plantadas até 1.200 laranjeiras
- um laranjal bem tratado deve produzir na NORMANDIA, no minimo, 2 caixas por pé cada anno
- a safra deste anno ali já está sendo comprada pelos exportadores á razão de 12$ e mais a caixa, LIQUIDO, NO POMAR
- enxertos de laranjeira pêra seleccionados custam conforme o tamanho, de 800 a 1.200 réis o pé; na NORMANDIA ha pessoal technico habilitado para orçar a formação de seu laranjal; ha empreiteiros para executar o plantio e tratal-o em condições economicas
- mais dos dois terços dos plantadores da NORMANDIA são de outras profissões: Commerciantes, Medicos, Advogados, Funccionarios, Militares, Engenheiros, etc.

V. S. tem dinheiro no momento? Então porque não aproveitar, emquanto é tempo, o valor que ainda tem os seus "MIL RE'IS"?

V. S. deve lembrar-se que cada crise offerece sempre uma opportunidade. A de agora é o negocio da LARANJA!!. Hoje V. S. ainda póde garantir os seus "MIL REIS" empregando-os na compra das unicas terras especializadas para a cultura da laranja e que são as da

NORMANDIA

Um contrato a prazo de 8 annos com as facilidades excepcionaes que offerecemos, com pagamento em "MIL RE'IS" equivale á troca de papel por ouro!!! E' a mais solida garantia para o seu dinheiro porque:

1—a Terra vale tanto quanto "OURO"

2—a Terra está sempre se valorizando,

3—da Terra provem o negocio da laranja que é o MELHOR DO MOMENTO!

4—o seu dinheiro nos Bancos nada rende ao passo que invertido na terra e na citricultura a renda é garantida.

Muitos que assim o fizeram têm hoje uma renda annual equivalente ao capital invertido.

Como encara V. S. a sua actual situação? por que guardar "MIL RE'IS"? Acha V. S. que o seu dinheiro está se valorizando, se não está empregado na terra?...

O seu papel cada dia está valendo menos...

Valorize o seu dinheiro

"Raros são os negocios que se podem offerecer com probabilidades de maiores lucros..." foi a expressão acertada de um nosso ex-ministro da Agricultura, ao se referir ao negocio da laranja.

A Cia. de Expansão Territorial

baseada nos lucros surprehendentes alcançados pelos seus clientes e no futuro garantido que offerece a Citricultura apresenta condições excepcionaes para emprego e defesa dos seus "MIL RE'IS".

Siga o exemplo daquelles que estão ganhando dinheiro na citricultura!

Cia DE EXPANSÃO TERRITORIAL

RUA 1º DE MARÇO, 82 • PERTO DO BANCO DO BRASIL • T. 23 2180

Movimento dos Vapores

A ENTRAR

DA EUROPA

Hamburgo e esc., "R. Soares" 11
Havre e esc., "Belle Isle" . 11
Hamburgo e esc., "G. Artigas" 13
Londres e esc., "Avelonia Star" 15
Hamburgo e esc., "Cap. Arcona" 16
Stockholmo e esc., "Argentina" 16
Antuerpia e esc., "Londonier" 16

DOS ESTADOS UNIDOS

N. York e esc. "S. Prince" 12
Canadá e esc., "West Ira" 13
N. York e esc., "Parnahyba" 12
N. Orleans e esc., "Delvalle" 17
Angeles" 18

DO RIO DA PRATA

Idem "Bruyere" 12
Idem, "Hercules" 13
Idem, "Stuart Star" 14
Idem, "Brasil" 14
Idem, "Aurigny" 14
Idem, "Almanzora" 14
Idem, "J. Charlotte" 15

DE CABOTAGEM

Idem e esc., "Pyrineus" .. 11
Idem, "Cte. Capella" 11
Florianopolis e esc., "Anna" 12
P. Alegre e esc., "Campos" 13
Idem, "S. Negra" 14
Idem, "Itapuhy" 14

VAPORES A SAIR

PARA A EUROPA

Liverpool e esc., "Bureyne" 12
Finlandia e esc., "Hercules" 13
Idem e esc., "Brasil" 14
Londres e esc., "Stuart Star" 14
Havre e esc., "Aurigny" .. 14
Southampton e esc., "Almanzora" 14
Antuerpia e esc., "J. Charlotte" 15

PARA OS ESTADOS UNIDOS

N. York e esc., "W. Prince" 11
Canadá e esc., "Hoyanger" 15
N. York e esc., "Ayuruoca" 17
Idem, "A. Legion" 18
Idem, "Uruguayo" 18
N. Orleans e Japão, "M. Maru" 18
Philadelphia e esc., "Callingsworth" 19

PARA O RIO DA PRATA

Rio da Prata, "Belle Isle" 11
Idem "Gen. Artigas" 13
Idem, "Avelona Star" 15
Idem, "Cap. Arcona" 16
Idem, "Argentina" 16
Idem, "Londonier" 16
Idem "Madrid" 18

POR CABOTAGEM

Itajahy e esc., "Assu' 11
Cabedello e esc., "Araraquara" 11
P. Alegre e esc. "Tietê" .. 11
Belém e esc., "Itapagé" .. 12
Amarração e esc., "Taquy" 12
P. Alegre e esc., "Piauhy" 13

MARITIMAS

VARIAS NOTICIAS

A bordo do paquete inglez "Western Prince", parte hoje, para Nova York, o capitão Victor Boisson, que vae exercer, transitoriamente, o cargo de superintendente da agencia do Lloyd Brasileiro, naquelle porto yankee.

—— Em sua ultima reunião o Conselho do Instituto dos Maritimos resolveu o seguinte:

"Conceder aposentadoria a Urbano Campello; conceder pensão a d. Amelia Taveira de Almeida; conceder inscripção como contribuintes aos socios da Associação de Praticagem da Barra do Estado do R. G. do Sul; approvar novas tabellas para pensões com e sem invalidez; conceder pagamento de honorarios medicos e internação do maritimo Manoel Pereira apesar do mesmo não estar inscripto quando enfermou; approvar as tabellas para calculos de joias de contribuintes horistas, diaristas ou mensalistas e negar inscripção aos socios da Associação de Praticagem dos Portos, Barras e Rios navegaveis no Estado do Ceará, por não estarem incluidos nas classes abrangidas pelos beneficios do Instituto".

—— De regresso da Europa é esperado amanhã, pela manhã, o paquete "Raul Soares".

—— Confirmando a nossa local de hontem, o director do Lloyd mandou sustar os 30 % que os commissarios da empresa vinham soffrendo em seus vencimentos.

—— Em substituição ao capitão Lourival Telles, immediato do paquete "D. Pedro II" que foi eleito presidente do Syndicato dos Pilotos e Capitães, foi designado o capitão João Moreira, que exercia ultimamente o cargo de assistente do commandante Octavio Guedes, superintendente da Navegação.

—— Sem hora determinada é esperado hoje, de regresso dos portos do sul, o paquete "Commandante Capella".

TOSSES? BRONCHITES?
VINHO CREOSOTADO

A greve na Bahia

BAHIA, 10 (A. B.) — Terminou a gréve da Navegação Bahiana. Hoje foram reiniciados os serviços, de accordo com a decisão hontem tomada entre grevistas e patrões, sob os auspicios do governo.

VIDA MUNDANA

ANNIVERSARIOS

Fazem annos hoje:

A senhora Nair Chagas Amorim; as senhoritas: Isaura Paula de Moraes, Alice Sayão de Araujo, Leticia Joaquim de Salles; o dr. Arthur de Sá Earp, o industrial Jayme de Moniz e Aragão.

Fizeram annos hontem: senhorinhas:

Julieta, filha do sr. capitão de Mar e Guerra Henrique da Cruz;

Lucia, filha do sr. Christiano de Almeida.

Senhoras:

D. Bresis de Castro Menezes, viuva do capitão de fragata Castro Menezes;

D. Eulina Galvão, esposa do sr. Armando Galvão;

Dra. Anidia Marques.

Senhores:

Dr. Moacyr Ribeiro Briggs;

Dr. Alberto Nunes;

Commandante Arthur de Freitas Seabra;

José Mercante;

Revmo. padre dr. Manoel Gabino de Carvalho, virtuoso e douto jesuita;

A. Sampaio Filho, chefe da secretaria do Centro do Commercio do Café do Rio de Janeiro;

Renato Travassos, nosso confrade.

Tenente José B. Leitão de Souza — A data de hoje assignala a passagem do anniversario natalicio do 1º tenente José Bernardo Leitão de Souza.

O anniversariante, que é figura de relevo na sociedade carioca e da classe militar, onde desfruta de grande estima, terá opportunidade de constatar esta prova, pelos innumeros abraços de felicitações que irá receber.

— Faz annos hoje o sr. Sabino Barcellos, funccionario da E. F. C. Brasil.

Por tão auspiciosa data, o sr. Barcellos receberá, por certo, inequivocas provas de sympathia, dado o vasto circulo de relações que mantém na nossa sociedade.

— Faz annos hoje o sr. Isaac Bergestein, gerente da Universal Pictures do Brasil S. A., pessôa bastante querida nos meios cinematographicos e sociaes.

— Faz annos, hoje, o capitão Filinto Muller, chefe de policia do Districto Federal. Espirito intelligente e culto, s. s. tem sabido administrar com serenidade, sendo sua principal caracteristica a justiça com que procura pautar seus actos, sempre dignos de todo o louvor e acatamento.

Capitão Filinto Muller, chefe de policia do Districto Federal

Amigo devotado de seus auxiliares, jamais lhes regatearam os merecimentos a que fazem jús e procurando á medida do possivel melhorar-lhes a situação, sem, entretanto acarretar maiores onus para os já famintos cofres publicos.

Sua administração tem sido muito apreciada pela tolerancia, mandando a verdade que se diga — que a mentalidade da policia carioca de hoje nada se assemelha com a dos governos passados, onde imperava a violencia e os desmandos.

E a estima dos funccionarios pelo seu digno chefe é tamanha, que o Centro de Commissarios de Policia solicita-nos a seguinte publicação:

"A directoria do C. dos Commissarios de Policia tem o grande prazer de convidar os senhores associados e demais funccionarios para, incorporados, cumprimentarem o exmo. sr. capitão chefe de policia, por motivo de seu anniversario natalicio que transcorre hoje, 11 do corrente.

A solennidade realizar-se-á ás 16 1/2 horas, no gabinete de s. ex.".

FESTAS

Tijuca Tennis Club — Constituirá uma nóta elegante no "carnet" mundano da cidade a grande reunião dansante que o Tijuca Tennis Club levará a effeito, no proximo sabbado, das 21 ás 2 horas, em seu luxuoso salão nobre.

Para as dansas tocará, incessantemente, a excellente "jazz-band" de Napoleão Tavares, que se recommenda pela variedade de seu repertorio.

No domingo, 14, o gremio "cajuti" offerecerá á guryzada "tijucana" uma linda festa com theatro infantil, cujo inicio está marcado para ás 16 horas.

Club Internacional de Regatas — Offerecida pela directoria do Club Internacional de Regatas, a seus associados e exmas. familias em sua séde, no proximo domingo 14 do corrente ás 20 horas, uma sessão cinematographica, á qual se seguirá uma noite dansante que terminará ás 24 horas.

O ingresso dos srs. associados far-se-á com apresentação da carteira social e recibo do mez corrente.

Traje completo.

Colomy Club — Será realizado no dia 20 do corrente a festa mensal que o Colomy Club offerecerá aos seus associados e exmas. familias, na rua Gustavo Sampaio n. 26, Leme, das 22, ás 2 horas da madrugada. Outrosim, a directoria communica que entre outras providencias tomadas para o completo exito desta reunião social, foi resolvido conceder uma dispensa geral aos associados em atrazo com as suas mensalidades, até o mez de maio inclusive.

Fluminense F. Club — Realiza-se, no proximo domingo, 14, ás 17.30 horas, um "Cock-tail dansante" que o Fluminense F. C. offerecerá aos seus associados, logo após o jogo de football Fluminense x America.

A elegante reunião, que faz parte do programma organizado pelo Departamento Social, em commemoração do 33º anniversario da fundação do Fluminense, está sendo esperada com interesse pelo quadro social. Realizando-se, tambem, no dia 16 do corrente, um chá dansante em homenagem ao Club A. Paulistano, cujos tennistas vão disputar uma competição — da Taça "Maria Prado Aranha" — com os tennistas do Fluminense.

Club de Regatas do Flamengo — No proximo sabbado, dia 13, ás 21 horas, haverá uma sessão cinematographica nos salões do Club de Regatas do Flamengo, sendo o ingresso dos socios feitos mediante apresentação da carteira social e o recibo de julho. No proximo domingo, dia 14, das 20 ás 23 horas, haverá nos salões do Club de Regatas do Flamengo mais um jantar-dansante.

Para o dia 20, a directoria está organizando um programma, constante de duas partes. A primeira constará de uma festa de arte, tomando parte na mesma, entre outros, o poeta Olegario Mariano e o escriptor Luiz Peixoto. Na segunda parte haverá uma festa dansante, ao som de orchestra.

A. Athletica Banco do Brasil — Em seguimento ao programma organizado pelo Departamento Social da Associação Athletica Banco do Brasil, realiza no proximo dia 21 do corrente, domingo, uma reunião dansante nos salões da Sociedade Sul Rio-Grandense.

As dansas terão inicio, ás 19 e 1|2 horas ao som da orchestra do maestro J. Martins. O traje será o de passeio.

CASAMENTOS

— Será celebrado, hoje, o enlace matrimonial da senhorinha Maria de Lourdes Raymundo, filha do sr. Manoel Raymundo, já fallecido, e de d. Emilia Gonçalves Raymundo, com o dr. Pedro Peters, filho do sr. Sebastião Peters, fallecido, e de dona Anna Peters, residente em Juiz de Fóra.

Serão padrinhos, no civil, por parte da noiva, o sr. Octavio de Aguiar Cardia, nosso companheiro e a progenitora da noiva, e por parte do noivo, o pharmaceutico sr. Calros Andrés e sua esposa.

A cerimonia religiosa terá logar no Santuario do S. Coração de Maria. Serão padrinhos, da noiva, o distincto medico dr. Lauro Lyra Neiva e a exma. senhora Georgina Gonçalves Cardia, e do noivo o sr. Carlos Barbosa Leite e sua exma. esposa, d. Augusta Barbosa Leite.

— O enlace matrimonial do dr. Mario Gama, sub-director do Departamento de Publicidade das Empresas Electricas Brasileiras, com a senhorinha Esmeria Henning Cardoso, filha da viuva exma. sra. Henning Cardoso, constituiu uma nota de alta distincção.

Foram testemunhas, no acto civil, por parte da noiva, o dr. Luiz Sodré e a exma. sra. Cecilia Henning Cardoso; e por parte do noivo, os senhores Ulysses Grant Keener e Mario Rego.

No acto religioso, que teve logar na egreja de São José, serviram, como padrinhos, por parte da noiva, o ex-ministro Oliveira Botelho e sua filha, senhorinha Cecilia; e do noivo, os drs. Arlindo Fernandes Dias e João Baylongue.

A cerimonia do casamento foi assistida por crescido numero de amigos dos noivos, notandose, entre os presentes, a maioria dos funccionarios das Empresas Electricas Brasileiras, bem como representantes da imprensa, onde o dr. Mario Gama gosa de grande estima.

NASCIMENTOS

O sr. Alberto de Araujo Filho, do alto commercio desta praça, e a senhora Marina Bastos de Araujo Filho têm seu lar augmentado com o nascimento de uma menina, que receberá o nome de Sonia Maria. O casal tem recebido muitos cumprimentos.

ENFERMOS

Na Casa de Saude Santo Antonio foi submettido a uma intervenção cirurgica o ex-senador gaucho dr. Soares dos Santos, cujas condições de saude são lisonjeiras.

Praticou a operação o cirurgião dr. João Pires, assistido pelos drs. Oscar Clark e Oswaldo de Moura.

VIAJANTES

Seguiram hontem para Curityba os empresarios do Theatro Carioca — Seguiram hontem para Curityba, via Paranaguá, a bordo do "Comte. Alcidio", do Lloyd Brasileiro, os srs. João de Oliveira Barros, nosso confrade director da revista "Brasil-Turismo", e o sr. José Felippe Baptista, empresarios do Theatro Carioca, que muito breve aqui será inaugurado.

— Procedente dos Estados Unidos, com escalas por todos os portos do Norte do Brasil, chegou hontem, ás 15 horas, o hydro-avião de carreira da Panair, trazendo os seguintes passageiros, que desembarcaram no aeroporto da Ponta do Calabouço: procedente de Vizeu, no Estado do Pará, dr. Sylvio Fróes Abreu; de Areia Branca, Augusto E. da Costa; de Recife, Thomas D. Lee; de Aracajú', padre Waldemar Rezende; e da Bahia, dr. Octavio Mangabeira, Augusto Gomes Vianna, José Mesquita Chaves e Charles E. Thompson.

— Com destino ao Rio da Prata, com escalas pelos portos do Sul do Brasil, parte hoje, ás 6 horas da manhã, do aeroporto da Ponta do Calabouço, outra aeronave da Panair, conduzindo, entre outros, os seguintes passageiros: para Porto Alegre, Alberto Rezende; e para Buenos Aires, sra. Valesca F. de Hoos, Victor J. Schochet, sra. Harriot J. Camac e Frank S. Jonas.

LUTO

FALLECIMENTO

Monsenhor Alvim — Quasi octogenario, falleceu, ás 2 horas de hontem, monsenhor Joaquim Soares d'Oliveira Alvim que, apesar de sua avançada edade ainda se conservava em plena actividade á frente da freguezia de Copacabana, como seu vigario.

Monsenhor Alvim nasceu em Minas Geraes a 17 de janeiro de 1858, tendo se ordenado em 1880, razão pela qual houve grandes festas em 1930, para a commemoração de seu jubileu sacerdotal.

Em Minas e São Paulo exerceu elle sempre com zelo o sacerdocio, como parocho de varias freguezias de Minas e São Paulo, vindo, afinal para o Rio de Janeiro, como condjuctor da freguezia da Gloria, onde permaneceu durante dois annos.

Em 1908 assumiu a vigaria de N. S. de Copacabana e Santa Rosa de Lima, cargo em que se conservou até aos seus ultimos instantes de vida toda ella dedicada ao culto catholico.

Tão depressa assumiu a direcção dessa freguezia, desenvolveu esforços para a construcção da matriz do Senhor do Bomfim e do presbyterio parochial, concluida em 1918.

Amigo extremado da infancia abandonada, fundou o Orphanato Menino Jesus que, graças os seus esforços está agora installado em predio proprio, á rua Toneleros, Copacabana.

O virtuoso sacerdote hontem fallecido foi conego da Cathedral Metropolitana, era prelado domestico de S. S. o Papa e occupava na Cathedral o cargo de Cantre, uma das quatro principaes dignidades do Cabido Metropolitano.

O corpo de monsenhor Alvim foi removido para a séde da matriz de Copacabana, de onde saiu hontem mesmo o enterro, ás 17 horas, para o cemiterio de São João Baptista.

CAPRICHOS DA MODA

CONSELHOS PRATICOS

No verão é preferivel não usar trajes de velludo preto. Mais encantadores e juvenis são os trajes de côr pallida e dicephana. As télas estampadas estão muito em voga na presente temporada.

* * *

Muito agradaveis são as seguintes combinações de cores: verde pallido e amarello suave; coral e azul opaco; rosa pallido e vinho. Para as mulheres de cutis azeitanada e cabello castanho, os coloridos mais apropriados são: o encarnado, se não tem um matiz amarello; o laranja, o verde-azul, o encarnado-maçã e o rosa. Se se deseja usar o amarello, este deve ser bem claro e sem nenhum matiz esverdeado.

* * *

O "faile", o taffetá, o organdy, as rendas e o chiffon são os tecidos mais em moda na actual temporada. Quasi todos os magnatas da moda favorecem os matizes suaves.

A MODA

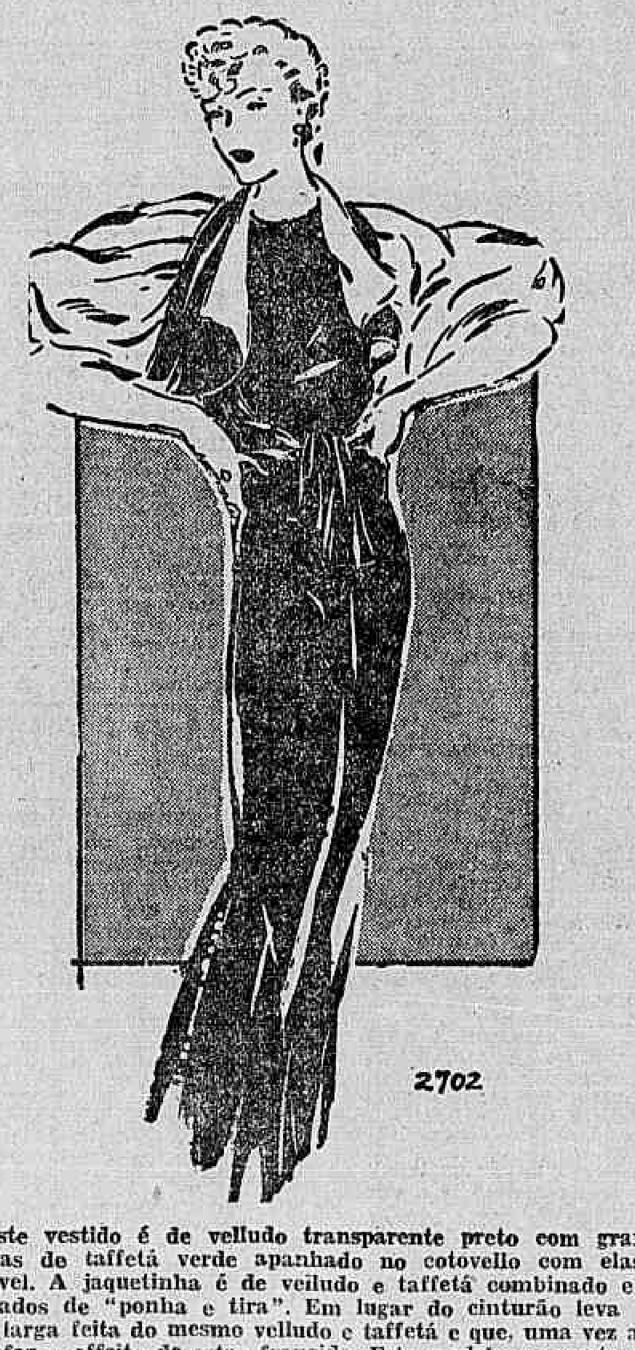

Este vestido é de velludo transparente preto com grandes mangas de taffetá verde apanhado no cotovello com elastico invisivel. A jaquetinha é de velludo e taffetá combinado e dos chamados de "ponha e tira". Em lugar do cinturão leva uma faixa larga feita do mesmo velludo e taffetá e que, uma vez ajustado, faz o effeito de estar franzida. Este modelo se presta para um sem fim de combinações de tecidos e cores. Creação muito acertada de Sainte Anne, a quem devemos esta idéa.

A DONA DE CASA

CONSELHOS PRATICOS

Si se applicar immediatamente um pouco de leite sobre uma mancha de tinta esta desapparecerá por completo.

* * *

Para tirar de algum objecto de couro as manchas de mofo, esfreguem-se com um pouco de vaselina e um panno macio.

* * *

O cheiro de cebola afugenta as moscas. Para evitar que ellas pousem sobre a carne ponha-se sobre esta um pedaço de cebola.

* * *

Para cortar pão torrado use-se uma faca quente e o pão não se quebrará.

* * *

Para não marcar as rezes com ferro quente inventou-se um novo methodo que consiste em applicar-lhes um composto chimico que lhes queima o cabello e deixa no couro uma marca de um branco pallido que jámais desapparece.

O rosto e o pescoço contém 25 % de todos os musculos do corpo.

.....

Conselhos de Belleza

IR SEMPRE AO ESPECIALISTA

Ha alguma coisa pela qual devemos alegrar-nos: o facto de que já a mulher não cruza os braços e soffre, com angelica resignação, os "males" da belleza. Outr'ora era assim, quando a arte da maquillagem não se havia ainda convertido em qualquer coisa de respeitavel. Se em Maria, em Joanna, em Petronila apontava um bigode, que fazer? Era sua má sorte e tinha que supportal-a com a paciencia de uma santa.

Mas agora a coisa é outra. Começa a sair um bigode? Pois é exterminal-o por meio da electricidade, e para a joven bigoduda o céo tornar-se-á outra vez cor de rosa.

A mulher tornou-se critica, melindrosa, e isto resultou em beneficio da pulchritude. Já não temos paciencia com os meninos ou meninas, com os homens ou mulheres, de rostos cujos póros estão cheios de pó ou em cujos rostos se vêem as repugnantes pustulas. Sabemos que essas enfermidades podem ser curadas, se não com remedios caseiros, por meio de um tratamento medico ou scientifico de um homem especializado nessa classe de trabalho.

Esse é que é o conselho que deve ser seguido. Não entregar o rosto á obra do empirismo. Os especialistas estão ahi. E' necessario que cada criatura que soffre cuide da sua saude, da sua pelle, de todos os attributos da sua belleza sem compromettter irremediavelmente qualquer um delles.

Theatro

UMA PEÇA QUE MERECE SER VISTA MUITAS VEZES

Mesquitinha, que tem o principal papel de "Carioca"

Um facto virgem em theatro: uma peça assistida duas vezes, no mesmo dia, por grande parte de espectadores! Esse facto extraordinario acaba de ser registado no Theatro João Caetano, onde Jardel Jercolis está representando, com exito absoluto, a grande peça "Carioca", modernissimo original de Geysa Boscoli com musica de Vasseur, Jardel e outros inspirados compositores. Ainda no ultimo domingo, não poucos foram os espectadores que, terminada a "matinée", foram á bilheteria adquirir localidades para as sessões da noite, declarado ao bilheteiro que "Carioca" era um espectaculo que merecia ser visto e applaudido mais de uma vez. Hoje, ás 7,40 e 10 horas serão realizadas mais duas sessões, como todas as noites com "Carioca". No sabbado, ás 16 horas, haverá vesperal Jercolis, a preços reduzidos, para que "Caroica" possa ser applaudida por todas as classes.

CONTINUA TRIUMPHANTE O CARTAZ DO RIVAL-THEATRO

Toda a cidade vive rindo, agora, com a graça espontanea e as subtilezas de "Matei..." o interessante original que está sendo levado á scena no Rival Theatro, pelo excellente conjunto de Dulcina e Odilon. E' que essa peça brilhantemente traduzida por Carlos Bittencourt e Renato Alvim apresenta inconfundiveis e raras qualidades que a tornam preciosa. Enredo muito bem imaginado e enriquecido de dialogação felicissima, com situações comicas irresistiveis. "Matei..." é um divertimento de rara belleza, com a sua ronda de encantos e seducções. Dulcina apparece aos olhos do seu publico vivendo a figura irresistivel de uma "Magdalena" que busca a Gloria fazendo-se passar por criminosa. Odilon tem, tambem, uma actuação felicissima, assim como Aristoteles, no homem que reclama a propriedade de um crime. Teixeira Pinto, magnifico no juiz; Sarah Nobre, formidavel na "Paulina", e Paulo Gracindo, Carlos Machado, Justina Laverone, Andréa Maryuna, Alberto Dumont, Sylvio Silva, Roque da Cunha, Louzada e outros tambem concorrem para o brilho da representação.

"VIAGEM MARAVILHOSA" E AS "MATINÉES" DA MOCIDADE NO RECREIO

A revista de Cesar Ladeira, "Viagem maravilhosa", ora no cartaz do Recreio, com grande successo conseguiu, até hoje, no popular theatro, levar numerosos espectadores nas "matinées" da mocidade que se realizam ali aos sabbados, com preços das localidades reduzidos em 50 %. Todas as peças que o festejado "speaker" da PRA 9 tem escripto para a companhia que tem como "estrella" Alda Garrido, essa alcançou o record das enchentes. Aliás a actuação da querida "vedette", no desempenho, tem sido uma das principaes razões do exito. Os trabalhos que Lou, Janot e Eva Todos apresentam nos "ballets" muito têm contribuido tambem para que "Viagem maravilhosa" não deixe tão cedo o cartaz do Recreio. Demais, a peça de Cesar Ladeira conta com graça sadia e opportunas scenas.

O 14 DE JULHO NO ASSYRIO

Vae ser commemorada, com o maximo brilhantismo, na noite de 14 do corrente a gloriosa data da tomada da Bastilha. A empresa encarregou o seu director artistico, professor A. Escaris da organização de um monumental "reveillon" o qual te mempregado o maior capricho na organização desse festival. Haverá interessantes surpresas e novidades, ornamentação original e de fino gosto artistico, e profusa distribuição de mimos. Será, portanto, uma noite maravilhosa, a qual certamente comparecerá a distincta colonia franceza desta capital a quem a empresa dedica esse festival.

Mr. Louis Goldstein, director da Columbia Pictures, soffre uma intervenção cirurgica

Decorreu, felizmente, com o maior exito possivel, a operação de appendicite a que se submetteu, hontem, o sr. Louis Goldstein, director geral da Columbia Pictures do Brasil e figura de grande destaque na colonia norte-americana, aqui radicada. Procedeu á intervenção cirurgica, o dr. Oswaldo Campos, joven medico patricio.

No Hospital dos Estrangeiros, onde se encontra, ha apenas 48 horas o distincto cinematographista já teve opportunidade de comprovar o quanto é estimado entre nós, pelo seu numero de amigos e admiradores que se tem interessado pelo seu estado de saude.

Desejamos a Mr. Goldstein o mais prompto e completo restabelecimento.

A FESTA DA CREADORA DE "MALANDRINHA", A 17", NA CASA DO CABOCLO

Durvalina, que tem bons papeis em "Sertão em flor" com que Jurema Magalhães faz sua festa

Quem não conheceu, ha sete annos passados, aqui no Rio, a creadora de "Malandrinha"? Foi no Iris que a musica popular de Freire Junior se tornou a coqueluche da cidade.

E foi Jurema Magalhães a actrizinha brasileira que irradiou pelo Brasil inteiro a linda canção carioca. Depois ella correu todo o Sul, ondo ao estrangeira onde triumphou. Jurema, com a sua collega, Marieta Fild, outra actriz que tanto exito alcançou nas inesquecivels temporadas do São José, vae fazer a sua festa artistica no proximo dia 17, em tres sessões, com "Sertão em flor", e um acto variado, no qual já se contam nomes como o de Italia Fausta, Joaquim Pimentel, Pedro Celestino, Ferreira Maya, ballarina Flora, tenor Fred, Baldi, que cantará "Tiroleza", em travesti Sanches com os seus cachorros amestrados. Abrilhantará a festa duas bandas de musica dos Fusileiros Navaes a quem a festa é dedicada. A renda da "matinée", 50 %, será destinada ao pequeno jornaleiro, gesto que é prestigiado pelo Syndicato dos Distribuidores de Jornaes e seu presidente, sr. Vicente Perrota.

A EMPRESA PASCHOAL SEGRETO PREPARA GRANDES FESTAS PARA A SEMANA INAUGURAL DO S. JOSE'

Com grande actividade proseguem as obras de construcção do novo cine-theatro São José, que deverá ser inaugurado dentro de tres mezes, com capacidade para abrigar dois mil espectadores. A nova casa de espectaculos que está sendo levantada no mesmo local do antigo São José, será a mais ampla, confortavel e popular da cidade, de vez que está sendo construida de accordo com todas as exigencias da moderna architectura.

SERA' NA SEMANA PROXIMA A HOMENAGEM DE JARDEL A' IMPRENSA

A homenagem que Jardel Jercolis vae prestar á imprensa carioca, na pessôa dos criticos theatraes será levada a effeito na sexta-feira da proxima semana, estando em organização um programma admiravel.

O EXITO QUE ESTA' OBTENDO "SERTÃO EM FLOR"

"Sertão em flor", de José Wanderley e Pacheco Filho está alcançando no Phenix um successo extraordinaria, como poucas peças fazem nos nossos theatros. Assim é que o publico afflue ao theatro com o mesmo enthusiasmo com que applaude todos os numeros da peça e os seus artistas. As canções bonitas de Calheiros, os sambas de Jurema os numeros de Durvalina, o delicado numero de Antonietta Mattos, a valsa de Victoria, o samba de Carmen, as cortinas comicas de Mattinhos, os numeros de Appollo Corrêa, a comicidade de Marchelli, as emboladas do Arthur Costa, a graça do Franca e do Tatuzinho, são fartos nesse original dos festejados autores, que entraram com o pé direito na Casa do Caboclo.

A secção de "Theatros" continúa na pagina 15ª pagina).

THEATRO RECREIO

COMPANHIA NACIONAL DE REVISTAS da qual faz parte ALDA GARRIDO

HOJE — A's 20 e 22 hs. — HOJE

A sensacional revista de critica politica de CESAR LADEIRA, o querido "Speaker" da P. R. A. 9

"VIAGEM MARAVILHOSA!"

Formidaveis criações artisticas de ALDA GARRIDO!

Lindos bailados por Lou, Janot e Eva Todor!

Actuação brilhante de Itala Ferreira, Zaira Cavalcanti, a nova sambista Izolda Mello; Um successo de gargalhadas com Pedro Dias, J. Figueiredo, João Fernandes, Leopoldo Prata e Americo Garrido

Esplendida caracterização de JOÃO DE DEUS no typo do ministro MACEDO SOARES!

SABBADO — A's 16 horas — MATINE'E DA MOCIDADE a Preços Reduzidos

Gradin Ficará no Vasco

Grané Declara

Que os Brasileiros Poderão Brilhar

Ha Grande Interesse em Torno do Match Internacional Entre Veteranos

GRANÉ

SÃO PAULO, 10 (DIARIO CARIOCA) — O encontro que se ferirá domingo nesta cidade entre os scratches compostos de jogadores veteranos do Brasil e do Uruguay, vem despertando um enthusiasmo excepcional.

Toda a cidade revela a ansiedade que alimenta, mantendo discussões animadas em torno dessa original peleja, que é o "prato do dia" do sport bandeirante.

Foi numa roda de numerosos amigos, que encontramos Grané, o famoso back que tanto successo fez ao lado de Del Debbio.

Grané discutia, procurando demonstrar as possibilidades dos brasileiros.

— Não tenho o menor receio de uma derrota.

Depois dos treinos que realizamos, observando-se a fórma revelada por Clodoaldo, Almilcar, Heitor, Néco, Xingo, Perez e outros, não se poderá receiar os uruguayos que mesmo perigosos, não deverão estar em melhores condições.

Espero pois — conclue Grané — conquistar mais uma grande victoria sobre aquelles que sempre fora mos nossos rivaes mais respeitaveis.

Diario Sportivo

Waldemar Condennado

A DOIS MEZES DE TOTAL INACTIVIDADE

LAMENTAM OS TORCEDORES DO SAN LORENZO A AUSENCIA DO CRACK BRASILEIRO

O formidavel center-forward brasileiro, que conquistára a capital argentina, mercê de uma serie de actuações brilhantes, vê-se condemnado a dois mezes de inactividade nas canchas buenairenses.

No seu match de reapparecimento o crack "brasileno" soffreu séria contusão. Esperava-se — entretanto — o seu retorno no proximo dia 21. Porém o seguinte telegramma affirmanos o contrario :

BUENOS AIRES, 9 — O footballista brasileiro Waldemar de Brito foi novamente examinado pelos medicos, tendo sido feita uma radiographia do joelho affectado.

Na opinião dos medicos assistentes, o estado de Waldemar melhora lentamente sendo necessarios dois mezes para a cura completa.

BASKET-BALL

Flamengo x Boqueirão, Mackenzie x Grajahu' e Tijuca x Fluminense, a rodada de basket de amanhã

Mais tres interessantes embates do campeonato da cidade serão realizados amanhã.

A partida Flamengo x Boqueirão apparece como o jogo de maior importancia, seguindo-se o confronto que reunirá como disputantes o Tijuca e Fluminense.

O match Grajahu' e Mackenzie deve ser favoravel á turma do Meyer, que possue um "five" poderoso.

OS LOCAES DAS PARTIDAS

Flamengo x Boqueirão — No Gymnasio do Fluminense; arbitro, Levy M. Mello; fiscal, Renato A. Rego.

Tijuca x Fluminense — No gymnasio do Tijuca. Arbitro — Harold C. Oest; fiscal — Alvaro Affonso.

Mackenzie x Grajahu' — Rink do Meyer; arbitro, Eugenio Rihel; fiscal, Azevedo Pequeno.

TENNIS

Campeonatos Inter-Clubs da F. T. R. J.

OS JOGOS DE DOMINGO

Em continuação ao campeonato da 2ª Divisão, serão disputados no proximo domingo os seguintes jogos:

SERIE "A"

Country Club x Rio de Janeiro — Quadras do Country.

Carioca x C. R. Botafogo — Quadras do Carioca.

SERIE "B"

Fluminense x São Christovão — Quadras do Fluminense.

Botafogo x S. C. Brasil — Quadras do Botafogo.

SERIE "C"

Vasco x America — Quadras do Vasco.

WATER-POLO

As partidas semi-finaes do Torneio Aberto

A Liga Carioca de Natação fará realizar, domingo, na piscina do C. R. Botafogo, as partidas semi-finaes do 1º torneio aberto de water-polo, entre as equipes do C. R. Botafogo e Couraçado São Paulo e C. Internacional de Regatas x Couraçado Minas Geraes.

As partidas terão inicio ás 9.30 e 10 horas da manhã, sendo arbitro da primeira o sr. Affonso Celso Ribeiro de Castro, e da segunda o sr. Ary Pinheiro. Servirá como chronometrista o sr. Oswaldo Novas e como delegado o sr. Antonio Biondi.

Gradim Não Voltará Para o Bomsuccesso

E' o Que Affirma Um Alto Paredro Vascaino

Gradim

Constituiu uma das notas sensacionaes da semana a propalada volta de Gradim para o Bomsuccesso. O magnifico center-forward commandaria o ataque dos azues no campeonato á ser iniciado no dia 21.

O club leopoldinense entraria em negociações com os camisas pretas, e tudo fazia prevêr a volta do crack vascaino. Allegava o Bomsuccesso o facto de Gradim não estar sendo aproveitado no quadro principal do Vasco.

Entretanto foi publicada hontem, num vespertino, a noticia da impossibilidade da volta de Gradim.

DIARIO CARIOCA movimentou-se para obter a confirmação da nota.

Em palestra com um alto paredro vascaino este confirmou a veracidade da informação. Declarou-nos mesmo que havendo Gradim custado ao seu club mais de 30 contos seria irrisorio o Vasco pretender abandonal-o. Ao que se sabe a direcção technica do Vasco, pretende aproveitar o optimo center-forward no campeonato da F. Metropolitana.

VOLLEY-BALL

O Torneio Relampago de Volley-Ball feminino do Tijuca

Acham-se abertas, na secretaria do Tijuca Tennis Club, as inscripções para o empolgante Torneio Relampago de Volley-Ball Feminina, que o seu Departamento Technico fará realizar, no dia 27 do corrente.

Como no anno anterior, este torneio terá o concurso de todas as tijucanas, o que dará um brilho invulgar.

Para a Grande Peleja

Como se Preparam America e Fluminense

O jogo de domingo entre o Fluminense e o America será decisivo para a collocação final do Torneio Aberto.

As torcidas dos dois sympathicos gremios preoccupam-se com o programma de treinamento adoptado para o match.

A torcida americana, principalmente, mostra-se appreensiva com o facto de não haver concentração!

— Apenas um ensaio de conjunto! — gritava hontem, no Nice, um torcedor exaltado. Julgam que por ter sido o quadro feliz até agora, não haverá necessidade de concentração. O exemplo está no Fluminense, que nas vesperas de seu encontro com os Fuzileiros realizou um exercicio de conjunto.

Procurámos Ojeda. Este declarou que o quadro americano acha-se em magnificas condições:

— Os jogadores têm consciencias de seus deveres. Cada jogador tem um papel a desempenhar e sabe como cumpril-o. Não ha necessidade de uma concentração. A prova do acerto desta orientação está nos resultados obtidos: estamos invictos.

O tricolor está realizando um methodo de treinamento — em base — identico ao do America.

Veloso explica:

— Contra os Fuzileiros houve uma concentração constante. O ataque ainda não se entendia, mas presentemente o Fluminense conta com um magnifico conjunto.

— Não haverá concentração?

— Os jogadores dormirão no club de hoje á data do encontro. Os jogadores necessitam sobretudo de descanso. Realizaremos hoje o unico treino de conjunto

Os americanos tambem descansarão hoje e amanhã.

A multidão que affluirá ao campo da rua Alvaro Chaves presenciará o encontro de dois grandes conjuntos.

Os novos cracks do Fluminense, que entrarão domingo em mais uma prova de fogo

Dr. Alvaro Moutinho

Doenças dos rins, bexiga, prostata, etc. Cura rapida sem dôr.

da GONORRHE'A

aguda ou chronica e suas complicações no homem e na mulher, prostatites cistites, orchites. Inflammações do utero, ovarios, etc. Tratamento pela electricidade Diathermia D'Arsonvalização. Oronotherapia. Estreitamento da Urethra.

IMPOTENCIA

10 ás 18 — Buenos Aires, 77-4.

CONCESSÃO UNICA DO GOVERNO DA REPUBLICA

LOTERIA FEDERAL DO BRASIL

Contrato celebrado com o Governo Federal em 20 de Julho de 1932 á vista da Lei n. 21.143, de 10 de Março de 1932

261.ª EXTRAÇÃO — PREMIO MAIOR: 200:000$000 — PLANO X

Lista da extração de QUARTA-FEIRA, 10 de JULHO de 1935

4.660 PREMIOS

Nesta LISTA não figuram por extenso os numeros premiados pela terminação do ultimo algarismo

Os bilhetes são litografados em papel branco, tinta salmon, fundo café e numeração preta na frente com a inscrição: Extração em 10 de Julho de 1935 ás 14 horas

Atenção: Verifiquem a terminação simples de seus BILHETES

Todos os numeros terminados em 4 têm 40$000

Todos os numeros terminados em 4 têm 40$000 (texto vertical, à esquerda e à direita)

0

2	50$
11	50$
21	50$
23	50$
54	60$
80	50$
135	100$
154	60$
192	60$
219	50$
220	60$
254	60$
257	100$
258	100$
268	50$
296	50$
310	100$
329	50$
354	60$
357	50$
376	50$
389	200$
400	200$
454	60$
459	50$
462	1:000$000
482	50$
484	200$
496	100$
505	50$
509	50$
537	100$
554	60$
558	500$
594	100$
654	60$
704	500$

2154	60$
2159	50$
2162	200$
2223	200$
2226	100$
2254	60$
2263	50$
2326	50$
2327	50$
2341	50$
2354	60$
2367	50$
2383	500$
2432	50$
2452	50$
2454	60$
2463	50$
2485	50$
2507	50$
2533	100$
2537	50$
2539	100$
2554	60$
2557	200$
2637	50$
2651	60$
2664	50$
2668	50$
2692	100$
2696	50$
2735	50$
2754	60$
2759	500$
2761	100$
2778	50$
2800	50$
2854	60$
2871	2:000$000
2876	50$

4

4001	50$
4034	50$
4054	60$
4089	100$
4097	50$
4105	100$
4154	60$
4155	50$
4188	50$
4200	50$
4233	200$
4250	50$
4254	60$
4259	50$
4292	50$
4298	50$
4316	50$
4354	60$
4406	500$
4454	60$
4500	50$
4506	100$
4520	50$
4554	60$
4564	50$
4589	200$
4615	100$
4635	100$
4638	50$
4643	500$
4654	60$
4677	500$
4700	50$
4720	100$
4733	50$
4737	50$
4740	50$
4754	60$

6241
6251
6265
6301
6354
6355
6357
6362
6380
6393
6433
6454
6455
6469
6490
6528
6535
6537
6554
6558
6589
6594
6612
6622
6645
6654
6663
6668
6703
6749
6754
6782
6854
6869
6901
6927
6954
6985

Todos os numeros deste milhar terminados em 4 TÊM 40$000

3334 — 200:000$ — S. Paulo

19454 — 30:000$ — Rio

28363 — 10:000$000 — S. Paulo

829 — 5:000$000 — Santos

29979 — 3:000$000 — S. Paulo

LOTERIA FEDERAL DO BRASIL — PREMIO MAIOR 200 CONTOS — FAC-SIMILE

Todos os numeros terminados em 4 têm 40$000

PLANO DA PRESENTE LISTA — PLANO X

O Escriptorio á rua da Alfandega n. 28 estará aberto para pagamentos todos os dias uteis, das 9 ás 11 e das 13 ás 16 horas, excepto nos dias feriados.

A Administração pagará o valor que representam os bilhetes premiados, durante os primeiros 6 mezes da respectiva extração, ao seu portador, e não attenderá reclamação alguma por perda ou subtração de bilhetes.

No caso do premio maior caber ao numero 1, serão considerados como approximações o immediatamente superior e o ultimo dos milhares que tiverem sido sorteados e, ultimo, serão approximações o immediatamente inferior e o primeiro, isto é, o numero 1.

As extrações principiam ás 14 horas

Plano da proxima extração em 13 de Julho de 1935 — PLANO Y

261.ª Extração = Concessionario: João Leite Filho = O Fiscal do Governo: Rene Mostardeiro — O Ajudante do Fiscal do Governo: Alberto d'Alva Ribeiro Vianna — O Escrivão: Joaquim de Freitas Junior — 261.ª Extração

O Estreante Dewar é o Favorito do G. P. 16 de Julho Seguido da Parelha Midi-Ribeirão

Turf

JOCKEY CLUB BRASILEIRO

A reunião de domingo

Sob a base do Classico "Pereira Lima", será levada a effeito, no domingo, no Hippodromo Brasileiro, a 40ª reunião da presente temporada.

O programma que se compõe de oito pareos, plethoricos de inscripções, está sem duvida, convidativo. Apenas a proximidade do grandioso "meeting" do dia 16 faz com que se estabeleça um confronto, prejudicial á corrida de domingo. E' que programmas como o de terça-feira, cujo "clou" será a sensacional disputa do G. P. "16 de Julho" não costumam organizar-se frequentemente.

Deve a reunião de domingo, entretanto, despertar um interesse bastante accentuado entre os nossos "turfmen".

O Classico "Pereira Lima", destinado a nacionaes de tres annos, será travado sem a prestigiosa figura de Tacy. O que perde em categoria com a sua ausencia, ganha em equilibrio.

Os sensiveis progressos que Alter Ego e Xury vêm accusando collocam-nos em egualdade de condições com Tomate e Mairy, que cumpriram, sem duvida, performances mais convincentes. Tudo, pois, faz crêr que o vindouro "meeting" resultará em mais um legitimo successo para o Jockey Club.

1ª Carreira — Premio "Pan American Medical Association" — 1.200 metros — 4:000$.

	Ks.	Cts.
1 Dolerita	53	30
2 Japuira	53	40
3 Joaninha	53	35
4 Epi	55	15
" Utu'	55	15

2ª Carreira — Premio Classico "Pereira Lima" — 1.400 metros — 12:000$.

	Ks.	Cts.
1 Alter Ego	55	40
2 Tomate	55	20
3 Xuri	55	30
" Mairy	53	30

3ª Carreira — Premio "Professor Chevalier Jackson" — 1.600 metros — 4:000$.

	Ks.	Cts.
1] 1 Kleops	48	50
2] 2 Argenté	52	40
3 Marfim	54	50
4 Betania	53	60
3] 5 Disco	49	70
6 Mouresco	48	35
7 Pharaó	54	35
4] 8 Zumba	48	40
9 Contratempo	52	40
10 Lagave	48	60
11 Donka	58	50

4ª Carreira — Premio "União Pan Americana" — 1.500 metros — 4:000$.

	Ks.	Cts.
1] 1 Lentejoula	55	40
2 Kruppe	56	50
2] 3 Yvette	58	60
4 Astral	56	50
5 Xiah	58	40
3] 6 Dracula	50	60
7 Grand Marnier	58	30
8 Dollar	56	35
9 Galmita	50	60
4] 10 Bohemio	56	35
11 Galarim	52	60
12 Diabrete	51	100
13 Mineiro	54	40

5ª Carreira — Premio "Gorgos" — 1.600 metros — 4:000$.

	Ks.	Cts.
1] 1 Sarampão	57	40
2] 2 Kobelik	55	50
3 Ducca	58	60
3] 4 Silenciosa	55	35
5 Nó Cégo	55	40
4] 6 Simpatia	54	40
7 Yayá	56	25
" Tatá	56	25

6ª Carreira — Premio "Oswaldo Cruz" — 1.500 metros — 4:000$ — Betting.

	Ks.	Cts.
1] 1 Concejal	52	40
2 Lourinha	55	50
" Coelho	51	50
3 Toby	55	50
4 Cachalote	50	40
2] 5 Bettysabeth	48	35
6 Xeremias	58	50
7 Guarani	53	40
8 Ritual	56	60
3] 9 Clo	48	50
10 Baby	56	60
11 Tango	50	40
12 Little One	58	50
4] 13 Diableja	48	50
" La Orticaria	52	50

7ª Carreira — Premio "Garrion" — 1.500 metros — réis 4:000$ — Betting.

	Ks.	Cts.
1] 1 Mireille	54	70
2 Cow Boy	55	50
3 Tarjador	50	40
4 Muyverdugo	52	35
5 Libertino	52	50
2] 6 Zirtaeb	49	40
7 Ojiva	56	35
8 Pinocha	56	40
9 Galope	54	50
3] 10 Taster	58	50
11 El Ghazi	48	40
12 Arlette	50	40
13 My Dream	50	40
4] 14 Sweet Cut	58	40
" Orca	49	40

8ª Carreira — Premio "IV Congresso Medico Pan Americano" — 1.750 metros — réis 5:000$000 — Betting.

	Ks.	Cts.
1—1 Le Roi Noir	52	30
2—2 Adarga	52	40
3—3 Picaflor	55	35
4—4 Yolanda	55	40
5—5 Astoria	58	50
6 Roxy	52	50

Chegaram de S. Paulo

Desembarcaram, hontem, em nossa cidade, procedentes de São Paulo, os animaes Garça, Ercole e Capucino.

A primeira ficou alojada nas cocheiras do treinador Oswaldo Feijó e os dois ultimos ingressaram nas de Waldemar Mendes.

E' NOTAVEL !

FINAES DE HONTEM

29 - 54 - 63 - 79

Patente — 104

DEPOIS D'AMANHA

500 CONTOS

DO AO MUNDO LOTERICO

OUVIDOR, 139

A filha do super-crak

Mairy reapparecerá no domingo. Eis a grata nova que se deparou, hontem, aos partidarios de Santarem, cuja lembrança inolvidavel será de ora avante sempre evocada por intermedio de seus filhos.

O tri coroado viverá um pouquinho no domingo, na performance da potranca, performance que tudo indica será severa.

Oppor-se-ão á neta de Miss Florence: Tomate, Alter Ego e seu companheiro Xury. Em sua ultima apresentação a veloz potranca obteve um meritorio triumpho sobre Alter Ego, que a escoltou a dois corpos, avantajando-se por sua vez, a Zagale, Grapirá Cortezia e Mauá.

Anteriormente fizera guarda de honra a Tacy e Ovação, no Classico "Inicio". São poucos seus titulos, mas convincentes. Tomate que se precavenha, já não é tão "fija" como parecia.

O Anniversario da Inauguração do Hippodromo da Gavea

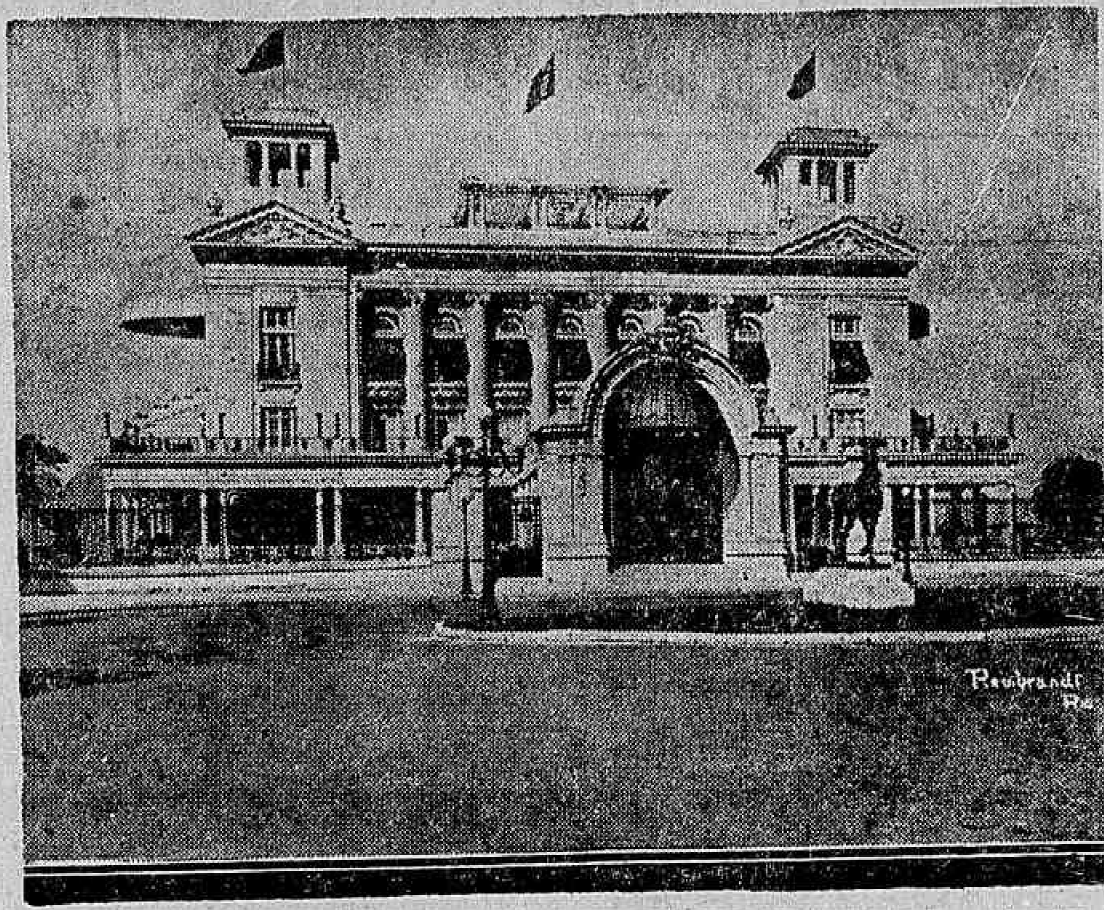

A ephemeride de hoje deve ser grata a todos os nossos turfmen, lembra a inauguração do Hoppodromo Brasileiro, esta obra de arte que não orgulha apenas aos nossos turfmen, mas a todos os brasileiros.

Foi em 11 de julho de 1926. Presente uma multidão incalculavel e os elementos mais representativos da sociedade brasileira, o sumptuoso circulo de corridas foi, afinal, franqueado ao publico.

A vida social da metropole vibrara uma de suas paginas mais brilhantes.

Devemol-a, em primeiro logar, ao sr. Linneo de Paula Machado, principal animador do herculeo emprehendimento, ao qual dedicou o melhor de suas energias e em cuja presidencia a obra viveu todas as suas phases.

A seguir deve ser citado o nome do dr. Mario de Azevedo Ribeiro, responsavel pelo levantamento do hippodromo.

O peso dos principaes concurrentes ao G. P. Brasil

	Ks.	Cts.
Misuri	62	40
Carrigbyrne	56	30
Belfort	56	70
Dewar	54	30
Last Pet	53	50
Rio	53	60
Luminar	53	60
Requiebro	53	60
Madcap	53	70
El Muneco	53	100
Coringa	53	150
Capuã	53	100
Brunorb	52	30
Colita	51	40
Mon Secret	51	200
Ojos Lindos	51	200
Tapajós	48	200
Cheerio	48	150
Joker	48	200
Algarve	48	200
Kosmos	48	200
Caicó	48	200
Sargento	47	100
Bramador	47	100
Midi	45	80

O Classico "Pereira Lima" em 1934

O classico "Pereira Lima", que será corrido mais uma vez no proximo domingo, foi ganho em 1934 pela egua Felippa.

A filha de Thermogene e Fidelidad derrotou a sua companheira de blusa Tia King e mais Favorito, Bronze, Rainheta e Cannes.

Quando as duas representantes do Stud Expedictus cruzaram a méta de chegada, apenas a differença de palheta separava uma da outra.

O resultado technico dessa prova em 1934 foi o seguinte:

Classico "Pereira Lima" — Animaes nacionaes de tres annos — Pesos da tabella — 1.500 metros — Premios: 12:000$000, 2:400$ e 600$.

FELIPPA, fem., castanho, 3 annos, São Paulo, Thermogene e Fidelidad, do sr. Linneo de Paula Machado, 54 kilos, Alfonso Silva ... 1º

Tia King, 54 kilos, J. Canales ... 2º

Favorito, 54 kilos, H. Herrera ... 3º

Bronze, 53 kilos, S. Batista 4º

Rainheta, 52 kilos, F. Cunha 0

Cannes, 52 kilos, J. Mesquita 0

Não correram: Sarampão e Palpiteira.

Ganho por palheta: do 2º ao 3º, dois corpos.

Rateios: 10$500; dupla, 16$600.

Tempo: 93" 4|5.

Total das apostas: 17:800$.

Criador: o proprietario.

Tratador: Ernani Freitas.

Total geral das apostas — 425:970$000.

Pista de grama: leve.

Os estreantes de domingo

UTU', masc., castanho, 3 annos, São Paulo, por Taciturno e Utinga. Criação e propriedade do sr. L. de P. Machado. Tratador: Ernani de Freitas.

JAPUIRA, fem., castanho, 3 annos, São Paulo, por Magazin e Victoria. Criação e propriedade do sr. Americo Ferreira de Camargo. Tratador: Apparicio Pereira.

TATA', fem. zaino, 4 annos, São Paulo, por Tomy II e Tanglid Gold. Criação e propriedade do sr. L. de P. Machado. Tratador: Ernani Freitas.

XEREMIAS, masculino, castanho, 6 annos, Argentina, por Botafumeiro e Chaquetilla. Importação do Jockey Club de S Paulo. Propriedade do sr. Carlos Angelo. Tratador: W. Mendes.

OJIVA, fem., zaino, 3 annos, Argentina, por Macon e Obol. Importação e propriedade do sr. A. J. Peixoto de Castro.

Tratador: Americo de Azevedo.

PINOCHA, fem., alazão, 4 annos, Argentina, por Tiny e Piocha. Importação do sr. Justo Perez. Propriedade dos srs. A. Motta e P. Souza. Tratador — Pablo Zabala.

TASTER, masc., castanho, 5 annos, Argentina, por Macon e Tasha. Importação do sr. Guillermo Fernandez. Tratador — Horacio Perazzo.

Seguirá para São Paulo sómente hoje

Sómente hoje, seguirá com destino á capital bandeirante o tratador Fernando de Azevedo.

O treinador de Marcilegi estará de volta dentro de poucos dias, trazendo em sua companhia além daquelle filho de Marcilia mais os seguintes pensionistas seus: Zagale, Legiolave e Sonhadora.

Os que debutarão terça-feira

LIBRA, fem., castanho, 3 annos, S. Paulo, por Despatch Rider e Bala. Criação e propriedade do sr. Rodolpho Lara Campos. Tratador: José Lourenço.

OITAVA, fem., zaino, 3 annos, S. Paulo, por Silver Image e Dansarina. Criação e propriedade dos srs. E. & A. Assumpção. Tratador: Manoel Branco.

TIMBORI, masc., castanho, 3 annos, S. Paulo, por Tomy II e Tiara. Criação e propriedade do sr. L. de P. Machado. Tratador: Ernani de Freitas.

ERCOLE, masc., castanho, 4 annos, S. Paulo, por Almofadinha e Kaloolah. Criação e propriedade do sr. Daniel Lazzareschi. Tratador: W. Mendes.

DEWAR, masc., castanho, 4 annos, Uruguay, por Leteo e Esgrima. Importação e propriedade dos srs. J. e N. Etcheverry. Tratador: Francisco Milia.

Taça "Condessa Paulo de Frontin"

DIARIO CARIOCA	91—148
"Jornal do Brasil"	89—139
"Jornal do Commercio"	93—138
"A Nação"	86—138
"Correio da Manhã"	83—136
"Jornal dos Sports"	83—128
"A Vanguarda"	78—123
"A Patria"	78—120
"O Jornal"	77—119
"O Globo"	76—118
"Diario da Noite"	79—117
"Diario de Noticias"	69—113
"Gazeta de Noticias"	80—107
"Correio da Noite"	72—107
"A Noite"	64—100
"A Batalha"	60— 91

O anniversario de um turfman

Faz annos, hoje, o distincto turfman Adherbal de Souza Bastos, 1º procurador da União dos Despachantes Aduaneiros.

O anniversariante, por este motivo, offerecerá hoje aos seus amigos um cock-tail.

A Mutuante S. A.

179, R. 7 DE SETEMBRO, 179

Leilão de penhores

Em 18 de Julho — A's 13 horas

As cautelas poderão ser reformadas até a vespera e o catalogo será publicado no "Jornal do Commercio", no dia do Leilão.

Theatro

O CARTAZ DO CARLOS GOMES

Prosegue com brilho excepcional a temporada cinetheatral que a Empresa Paschoal Segreto está realizando no Carlos Gomes. Cada programma novo ali apresentado, quer na téla quem no palco é a opportunidade para um novo e grande successo dessa feliz iniciativa. Apresentando peças interessantissimas, vividas sempre por esse punhado de artistas do quilate de Manoel Durães, Conchita de Moraes, Hortencia Santos Edith Moraes, Restier Junior, Atila Moraes, Affonso Stuart e Henriqueta Brieba, esse brilhante conjunto vae realizando uma temporada interessantissima, que casa admiravelmente com os lindos filme que ali são exhibidos

QUEM IRA' INAUGURAR O NOVO S. JOSE'?

Da Empresa Paschoal Segreto recebemos uma carta em que o seu presidente, sr. Domingos Segreto, declara ainda não ter nada resolvido sobre a futura temporada inaugural. Outrosim declara não ter havido qualquer palestra com referencias pouco amaveis a Duque, pois este empresario continua a merecer toda a estima e consideração da referida empresa, ao contrario do que se pretendeu fazer crer.

JOCKEY CLUB PAULISTANO

A grande corrida de terça-feira

GRANDE PREMIO "DEZESEIS DE JULHO"

Nossos meios turfistas estão simplesmente empolgados com a realização do G. P. "Dezeseis de Julho" no proximo dia 16, feriado nacional.

Doze animaes tiveram a inscripção confirmada, e tratando-se de elementos dos quaes a maioria disputará o G. P. "Brasil", temos satisfatoriamente explicada a razão de tão invulgar interesse.

E' difficil apontar com precisão o que mais attrae no campo da prova, que lembra a fundação do Jockey Club Fluminense, se a presença do crack Dewar, se o novo encontro de Midi, Sargento e Bramador, ou se o cotejo dos prestigiosos irlandezes: Cheerio, Tapajós e Joker, com os argentinos Mon Secret, Borga Gato e Ojos Lindós.

Para synthetizar, será uma carreira que marcará época nos annaes do turf nacional. Outras sete provas, equilibradas e muito concorridas de inscripções, completarão o programma da grande festa turfista do dia 16.

1ª Carreira — Premio "Santarem" — 1.400 metros — réis 7:000$000.

	Ks.	Cts.
1 Onha	53	16
2 Mauá	55	35
3 Oyapock	55	30
4 Flageolet	55	50

2ª Carreira — Premio "Middle West" — 1.200 metros — 4:000$.

	Ks.	Cts.
1] 1 Oitava	53	35
2] 2 Joaninha	53	50
3 Tartaruga	53	35
3] 4 Sanguenol	55	100
5 Libra	53	40
4] 6 Sylpho	55	35
7 Timbori	55	25
" Grapirá	55	25

3ª Carreira — Premio "Ultraje" — 1.600 metros — 4:000$.

	Ks.	Cts.
1] 1 Negro	53	50
2 Apple Sauce	56	35
3 Lullaby	48	50
2] 4 Rosemarie	56	35
5 Defence	48	50
3] 6 Roulien	48	60
7 Max	58	60
4] 8 Revê d'Amour	58	30
" Celma	50	30

4ª Carreira — Premio "Vendôme" — 1.400 metros — réis 4:000$000.

	Ks.	Cts.
1] 1 Oswaldo Aranha	56	35
2 Zoada	58	30
2] 3 Quatioba	55	40
4 Xiró	48	35
5 Yonita	49	50
6 Rugol	48	60
7 Garça	50	100
3] 8 Ercole	58	60
9 Nioac	54	40
10 Colonna	58	50
4] 11 Stayer	53	40
12 Arga	51	70
13 Astro	50	60
14 Cartier	56	60
15 Piracicaba	51	35
" Itapoan	54	35

5ª Carreira — Premio "Xavier" — 1.600 metros — réis 4:000$000.

	Ks.	Cts.
1] 1 Tomyrim	49	25
" Quiloa	56	25
1] 3 Royal Star	53	40
3] 3 Cock Tail	52	60
4 Velasquez	55	50
5 Acauan	52	60
6 Marroeiro	49	60
4] 7 Cossaco	58	50
8 Arapogy	58	35
" Sauhype	53	35

6ª Carreira — Premio "Mossoró" — 1.600 metros — réis 4:000$ — Betting.

	Ks.	Cts.
1] 1 Lord Breck	58	35
2] 2 Trompito	48	40
3 Sonador	58	40
3] 4 Blue Devil	55	35
5 Deliciosa	49	35
6 Martillero	53	40
4] 7 Talndro	51	60
8 Navy	56	30
9 Pebete	52	60
10 Tranquillo	50	50

7ª Carreira — Grande P[remio] "16 de Julho" — [illegible] metros — 25:000 — Betti[ng].

	Ks.
1] 1 Ribeirão	52
" Midi	50
2] 2 Tapajós	53
3 Dewar	56
4 Borba Gato	56
5 Jocker	53
3] 6 Mon Secret	56
" Ojos Lindos	56
7 Bramador	52
4] 8 Cheerio	53
9 Sargento	52
" Solano	52

8ª Carreira — Premio "Brunorb" — 1.750 metros — [illegible] 5:000$ — Betting.

	Ks.	[Cts.]
1] 1 Claxon	56	35
2] 2 Kid	51	40
3 Concordia	57	35
3] 4 Micuim	52	60
5 Inverman	58	60
6 Capucino	58	50
4] 7 Mensageira	48	60
8 Balzac	50	50
9 Zamorim	53	25
" Huran	51	25

Cursos em Ipanema

Sob o patrocinio do Gymnasio Anglo-Brasileiro, Vestibulares, admissão, habilitação, ás 4ª e 5ª Series (maiores de 17 annos), stenographia, etc.

MATRICULAS ABERTAS RUA VISCONDE DE PIRAJA', 338-sob.

Um Futuro Rival de Saltabanco e Rebano

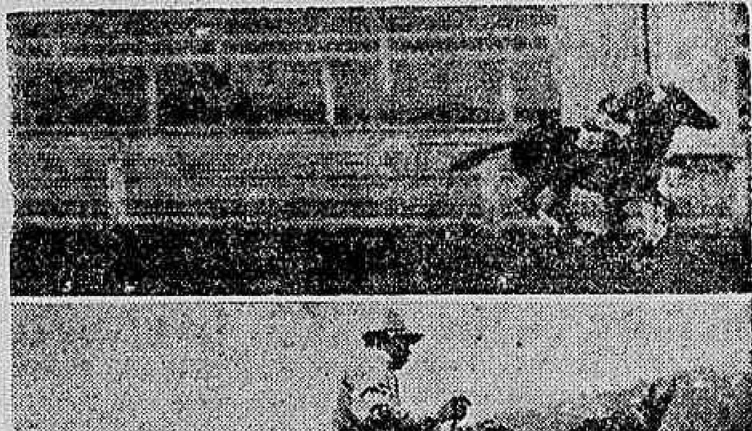

O cliché acima mostra-nos Campaneo, ganhando o "Classico José Zubiaune", em Palermo, e voltando á repesagem depois de seu expressivo triumpho.

E' facil ver que o filho de Parlanchin, vêm de galopinho, deixando fóra de foco, seus adversarios todos estreantes, como elle, pois as condições do classico excluiam os pôtros já apresentados em publico.

Campaneo possue todos os requisitos para ser, nas pistas, um nobre animal.

Perlanchim, de quem descende foi tambem de aptidões extaordinarias, que nem por pertencer a uma das gerações argentinas mais completas destes ultimos tempos, deixou de divulgal-as. E' tido mesmo como seu leader, em que pesem a presença de Cocles, Tresiete e Lacio.

A mãe de Campaneo é filha de Jardy e Cassini, e irmã propria, portanto, do excellente Heredia.

O néto de Tanner tem um severo programma a cumprir. No dia 21 poderá disputar o Classico Cornelio Saavedra enfrentando Rebano. Se quizer fugir a este compromisso, poderá reapparecer, na Polla de Potrillos, no dia 11 de agosto, onde teria opportunidade de medir-se com Saltabanco, Rebano, Balbucó e os outros cracks da turma.

Diario Carioca

Anno VIII — Numero 2.139 | Rio de Janeiro, Quinta-feira, 11 de Julho de 1935 | Praça Tiradentes n.° 77

Teve certeza de que sua esposa era adultera

POR ISSO, O MARIDO ULTRAJADO MATOU-A A TIROS DE REVOLVER

DETALHES DO IMPRESSIONANTE DRAMA PASSIONAL EM CAMBARA', NO ESTADO DO PARANA'

O procedimento infame de uma esposa e mãe deu origem ao impressionante drama passional que occorreu, ha dias, em Cambará, modesta cidade do interior do Estado.

ANTECEDENTES

Ha cerca de sete annos, Domingos Bruno, tendo enviuvado, contraiu segundas nupcias com sua cunhada Francisca Dias. Durante os primeiros annos o casal viveu em completa harmonia. Para maior encanto daquelle lar humilde, nasceu uma interessante menina que recebeu o nome de Maria de Lourdes.

Francisca, entretanto, não possuindo a necessaria virtude que é a salvaguarda da honra feminina, deixou-se facilmente seduzir por um individuo, cujos antecedentes eram os peores possiveis. Desde então sombrias expectativas passaram a rondar as portas do modesto lar, á espreita de um momento azado para pôr em pratica seus terriveis designos.

DE POSSE DE PROVAS CONTRA A FIDELIDADE DA ESPOSA

Tendo ficado desempregado, Domingos Bruno, resolveu mudar-se com a familia para a capital de São Paulo, onde passou a residir á rua Herculano de Freitas n. 41.

Longe de pensar na tremenda desgraça que caira sobre seu lar, Domingos Bruno, como sempre, esforçava-se no sentido de não faltar coisa alguma á sua familia.

O acaso, porém, pôl-o ao par das relações ha muito existentes entre sua esposa e José Dias Castanho, individuo esse que em Cambará gosa de uma fama miseravel.

E' que Domingos Bruno apoderou-se de uma carta dirigida á sua esposa pelo referido individuo, cujo conteudo não deixava duvida alguma quanto ao procedimento adultero de sua mulher.

O CRIME

Sem demonstrar qualquer constrangimento, Domingos resolveu transferir-se com a familia para Cambará, onde poderia conseguir provas mais seguras sobre a conducta infame da esposa. E assim foi.

No dia 22 do mez proximo findo, Domingos chegou a Cambará indo residir com a familia em casa de seu sogro, á rua Siqueira Campos n. 577.

Não tardou, porém, que Domingos conseguisse apprender volumosa correspondencia de sua mulher dirigida ao amante.

Deante diso, pôz o sogro ao par do que se passava.

Pondo em confissão sua mulher,— esta lhe declarou que realmente era amante de José Dias Castanho, com elle mantendo relações muito antes do casal se haver transferido para São Paulo.

Bruno, completamente alucinado, sacou de um revólver e alvejou com tres tiros a esposa, que teve morte fulminante.

APRESENTOU-SE A' PRISAO

Após o delicto, Domingos Bruno evadiu-se para logar ignorado, onde aguardou passar o prazo para a prisão em flagrante, findo o que, apresentou-se ao delegado de policia, afim de prestar declarações, que foram reduzidas a termo.

O inquerito prosegue.

Alfredo Ford

Realizou-se, hontem, na egreja de Nossa Senhora da Boa Morte, a missa mandada rezar pela familia em intenção do nosso saudoso collega Alfredo Ford.

A essa manifestação de piedade christã estiveram presentes todos os chronistas sportivos dos diversos jornaes desta capital, representantes das duas associações de chronistas sportivos, grande numero de profissionaes do turf, varias familias das relações do pranteado morto, funccionarios do Jockey Club, muitos amigos do morto, e o Jockey Club representado na pessoa do seu presidente, além de varias figuras da directoria dessa associação.

O COMICO DESFECHO De Um Noivado

EMQUANTO O NOIVO EXIGE A DEVOLUÇÃO DO ENXOVAL, A JOVEN DENUNCIA-O POR CRIME DE APROPRIAÇÃO INDEBITA

Ha cerca de quatro annos tornaram-se noivos, o mecanico Antonio Manoel Pires, morador á rua Ferreira Pontes numero 118, no Andaraby, e a joven Laura dos Santos Vaz.

Possuido das melhores intenções, desde que contratou casamento, vinha o rapaz dando á moça cem mil réis mensaes para o preparo do enxoval. E não é só isso. Espirito economico, elle, sempre que verificava qualquer saldo no seu orçamento, entregava á noiva.

Succede que Laura, por motivos que só ella poderá explicar, resolveu dar o "fóra" no mecanico.

O Manoel ficou tonto. Não podia conceber que sua amada fosse capaz de tal attitude. Emfim... teve que se conformar com a sorte.

Qual não foi a sua surpresa quando a ex-noiva, como que manifestando desconfiança, exigiu que elle fizesse entrega immediata de uma machina que elle levara para concerto, a qual se encontrava na sua officina.

Furioso com tal procedimento, o mecanico resolveu vingar-se, mandando-lhe o seguinte bilhete:

"Só devolvo a machina se você devolver o enxoval que eu paguei ou o seu equivalente em dinheiro."

Querendo bancar a "sabidona", Laura dirigiu-se á delegacia do 18° districto e apresentou queixa contra o ex-noivo.

Ao ter sciencia da attitude da moça, Manoel dirigiu ao dr. Pericles de Castro a petição abaixo:

"Antonio Manoel Pires, abaixo assignado, tendo sido informado que sua ex-noiva, Laura dos Santos, vae a esse districto policial expor uma queixa contra sua pessoa, com relação a uma machina de costura que se acha em seu poder, antecipadamente vem esclarecer a v. s. o seguinte:

Estando noivo da mesma senhora, e vindo ha 4 annos e meio contribuindo com uma quota de 100$ mensaes para o enxoval da mesma, hontem, a mesma senhora, por motivos que não quiz declarar, deu por terminado esse mesmo noivado e declarou que desejava a restituição da mesma machina de costura.

Deante de tal attitude, senhor delegado, eu disse a ella que só a restituiria mediante a devolução, por parte da mesma, do seu enxoval ou do dinheiro por mim fornecido para esse fim, sendo que ella não concordou. Assim sendo, senhor delegado, respeitosamente venho solicitar de v. s. o obsequio, no caso da mesma senhora ir ahi expôr a queixa acima mencionada, fazer vêr a ella que estou prompto para restituir a machina mediante a entrega do enxoval por mim custeado. — (a) Antonio Manoel Pires."

O "Espião Estrangeiro" é do Rio Grande do Sul e Não Tirou Photographias do Forte de Imbuhy

Declarações do gerente da Condor ao DIARIO CARIOCA — O facto não teve maior importancia sendo Ferreti posto em liberdade

Os vespertinos de hontem publicaram a noticia da prisão, pelas autoridades de Nictheroy, do sr. Angelo Ferreti, que estaria tirando photographias do forte de Imbuhy, considerado reducto importante do systema de defesa do porto.

Sobre o assumpto, ouvimos o sr. Wilkens, gerente do trafego da Condor, que nos prestou os seguintes esclarecimentos:

— Angelo Ferreti, funccionario da Condor, é natural do Rio Grande do Sul. Estando nesta capital, resolveu ante-hontem realizar um passeio a Nictheroy, em companhia de alguns amigos.

Assim, esteve nas immediações do forte de Imbuhy, onde pretendeu bater algumas chapas, o que não chegou a fazer, em vista de um dessarranjo na sua machina.

Attribuindo-se ao facto objectivos outros que não os que ditaram a conducta do nosso auxiliar, foi elle detido e levado á 3ª delegacia auxiliar fluminense, sendo identificado. Dali o enviaram novamente ao forte, apurando as autoridades a sua não culpabilidade. E, deste modo Ferreti foi posto em liberdade, voltando ao trabalho immediatamente.

Apesar das declarações do sr. Wilkens, visando esclarecer a questão, a policia de Nictheroy informou que Angelo Ferreti era italiano.

Dessa mesma fonte tambem obtivemos informações de que o accusado era de nacionalidade allemã. Embora se verifique essa confusão, o facto parece que não teve gravidade. A machina de Ferreti, apprendida, não continha chapas photographicas, estando até avariada. E o funccionario da Condor, depois de tantas peripecias, foi posto em liberdade.

Assim acabou, sem nenhum lance romanesco, a historia dessa "espionagem" do "estrangeiro" que nasceu no Rio Grande do Sul...

O auto 19.127 fez uma victima

O empregado do commercio José Costa, de 37 annos de edade, morador á rua Bento Ribeiro n. 82, 1° andar, ao transpor hontem, á tarde, a rua Theophilo Ottonio, foi colhido pelo auto 19.127, em frente ao predio n. 93 daquella via publica.

A victima, que soffreu fractura do braço direito, foi soccorrida pela Assistencia Municipal, retirando-se a seguir.

A policia do 7° districto instaurou inquerito a respeito. O motorista conseguiu fugir.

Um operario victima de um accidente no trabalho

Na manhã de hontem, quando trabalhava na barreira existente na esquina das ruas Dias da Cruz e Camarista, no Meyer, o operario José de Oliveira foi victima de um accidente, que lhe occasionou fractura exposta da perna direita, além de contusões e escoriações generalizadas.

Soccorrido pela Assistencia do Meyer, o infeliz homem foi a seguir removido para o Hospital de Prompto Soccorro.

Com a cabeça esmagada pelo omnibus

MORREU, TRAGICAMENTE, UMA INFELIZ CRIANÇA

Impressionante desastre, no qual pereceu um desventurado menino, occorreu, ás primeiras horas da noite de hontem, á rua Bella de São João.

Passando, despreoccupado, por uma via publica, um menor foi violentamente colhido por um pesado omnibus da Viação Progresso, ficando em deploravel estado, o corpo crivado de feridas e a cabeça horrivelmente mutilada.

MORTO!

Seriam, approximadamente 1[?] horas, quando o menor Nicola, de 11 annos de edade, filho de Orestes Pinola, residente á rua Barão do Valle n. 10, saiu á rua para brincar. Com outras crianças, o menino dirigiu-se para a rua Bella, quando, subitamente, surgiu em grande velocidade, o omnibus n. 8, ordem 32, da Viação Progresso. No meio da rua, Nicola atarantou-se. E o vehiculo, que corria velozmente, alcançou-o em cheio, arremessando-o á frente. Foi tudo rapido; quando o omnibus passou, Nicola jazia no solo, com o craneo terrivelmente esmagado.

O MOTORISTA EVADIU-SE

Populares accorreram e pelo telephone scientificaram do facto o commissario Vicente Martins, do 16° districto, o qual, acompanhado do guarda-civil n. 925, compareceu ao local e fez remover o corpo do inditoso Nicola para a "morgue" do Instituto Medico Legal, onde será autopsiado.

O chauffeur causador do lamentavel desastre evadiu-se, estando aquella autoridade apurando devidamente o caso.

Morreu em consequencia de um desastre na rua do Passeio

Na rua do Passeio, verificou-se hontem, á tarde, um impressionante desastre, no qual perdeu a vida um pobre operario.

A victima, que se chama Mario Ribeiro de Miranda, de 20 annos de edade, era electricista da casa F. R. Moreira & Cia., e trabalhava nas obras de um predio em construcção, de um cinema, quando succedeu cair do andaime ao sólo.

Chamada a Assistencia Municipal, quando a ambulancia chegou ao local para transportar o pobre homem, já elle havia fallecido.

Com guia da autoridade policial do 5° districto, foi o cadaver removido para o necroterio do Instituto Medico Legal.

Um fiscal da guarda-civil aggredido por uma senhora á porta duma Pretoria

A' porta de uma das pretorias, situadas á rua dos Invalidos, occorreu hontem, á tarde, um grande escandalo, entre uma senhora e um fiscal da guarda-civil.

Segundo conseguimos apurar, o facto fôra motivado pelo seguinte:

Ha tempos, chegou ao conhecimento de um funccionario da referida corporação de que o fiscal Guilherme Astro, chefe de Grupo, andava fazendo referencias contra a honestidade de sua esposa, d. Hilda Teixeira Lobo, por haver a mesma repellido os seus galanteios.

Um dia, encontraram-se o marido de d. Hilda e o Don Juan. Após forte troca de palavras foram ambos a vias de facto, motivo por que foram processados.

Após o summario, que teve logar hontem, na 6ª Pretoria Criminal, d. Hilda, encontrando-se com o seu diffamador, a elle se dirigiu, interpelando-o.

Astro, dissera-lhe, porém, qualquer coisa que ainda mais a irritou.

Insultada publicamente, a senhora não teve mais duvidas, fazendo uso da sombrinha, aggrediu o fiscal. Ambos foram levados á delegacia do 6° districto, onde, depois de darem explicações, foram mandados embora.

Queria desistir da vida

No Posto Central da Assistencia, foi hontem, á tarde soccorrida, a domestica Risoleta Moreira, que tentou suicidar-se ingerindo certa quantidade de potassa. A tresloucada que se negou a fazer declarações a respeito, depois de medicada retirou-se.

Exasperado com a attitude paterna

O TRESLOUCADO DEPOIS DE ENSOPAR A CABECA COM BENZINA ATEOU-LHE FOGO

O joven Gabriel da Cruz, de 20 annos de edade, filho do advogado de egual nome, devido a molestia que soffre de algum tempo a esta parte, vem manifestando symptomas de desequilibrio mental.

O seu genitor ultimamente deliberou internal-o no Hospicio.

Hontem ao ter sciencia da attitude paterna, o joven sem que fosse prescentido despejou na cabeça todo o conteudo de um vidro de benzina, e em seguida ateou fogo.

Deante dos gritos do tresloucado, correram em seu soccorro varias pessoas da casa, que immediatamente solicitaram para o mesmo os soccorros da Assistencia. Gabriel que recebeu queimaduras de 1° e 2° gráos, depois de receber os necessarios curativos foi mandado internar no Hospicio de Alienados.

Alarme falso

Durante a noite de hontem, os bombeiros receberam aviso da caixa n. 274 para um incendio no largo de Santa Rita. Partindo, incontinenti para o local, os soldados do fogo verificaram ter sido tudo um rebate falso como tem infelizmente acontecido innumeras vezes.

Curto circuito na Cia. Nacional de Fumos

Hontem, á noite, manifestou-se um curto circuito na casa de força da Companhia Nacional de Fumos e Cigarros, á rua Capitão Felix n. 28, onde está situada a fabrica.

Felizmente não houve consequencias mais sérias, tendo comparecido ao local os bombeiros do Caju' e a policia do 16° districto.